

股票代號：6118



建達國際股份有限公司

一〇七年度

年 報

查詢本年報網址：「公開資訊觀測」<http://mops.twse.com.tw>

刊印日期 中華民國一〇八年五月十五日

一、本公司發言人：郭正圖

職稱：協理

聯絡電話：(02)2219-1600 轉 3960

電子郵件信箱：tim_kuo@xander.com.tw

代理發言人：張文華

職稱：協理

聯絡電話：(02)2219-1600 轉 3981

電子郵件信箱：andrew_chang@xander.com.tw

二、總公司、分公司、工廠之地址及電話：

名稱	地址	電話
總公司	新北市新店區中正路五三一號五樓	(02)2219-1600
林口倉儲中心	新北市林口區粉寮路二段五之二號	(02)2602-8111
桃園營業處	桃園縣中壢市長沙路二五號二樓	(03)428-7718
新竹營業處	新竹縣竹北市六家五路一段一二三號一樓	(03)658-5308
台中營業處	台中市河南路一段一七〇號四樓之一	(04)2315-0050
台南營業處	台南市永康區中華路一九六之十號八樓	(06)311-3663
高雄營業處	高雄市仁武區京富路一七七號	(07)373-7566

三、辦理股票過戶機構：

名稱：中國信託商業銀行股份有限公司代理部

地址：100 台北市重慶南路一段 83 號 5 樓

網址：www.chinatrust.com.tw

電話：(02)2181-1911

四、最近年度財務報告簽證會計師：

會計師姓名：鄭得蓁會計師、劉書琳會計師

事務所名稱：勤業眾信聯合會計師事務所

地址：台北市信義區松仁路 100 號 20 樓

網址：www.deloitte.com.tw

電話：(02)2725-9988

五、海外有價證券掛牌買賣之交易場所名稱及查詢該海外有價證券資訊之方式：無

六、公司網址：www.xander.com.tw

目 錄

壹、致股東報告書.....	1
一、一〇七年度營業報告.....	1
二、一〇八年度營業計劃概要.....	2
三、未來公司發展策略.....	2
四、受到外部競爭環境、法規環境及總體經營環境之影響.....	3
貳、公司簡介.....	4
一、設立日期.....	4
二、公司沿革.....	4
參、公司治理報告.....	8
一、組織系統.....	8
二、董事、監察人、總經理、副總經理、協理、各部門及分支機構主管資料..	10
三、最近年度支付董事、監察人、總經理及副總經理之酬金.....	15
四、公司治理運作情形.....	20
五、會計師公費資訊.....	33
六、更換會計師資訊.....	34
七、公司之董事長、總經理、負責財務或會計事務之經理人，最近一年內曾任職於簽證會計師所屬事務所或其關係企業者，應揭露其姓名、職稱及任職於簽證會計師所屬事務所或其關係企業之期間.....	34
八、最近年度及截至年報刊印日止，董事、監察人、經理人持股比例超過百分之十之股東股權移轉及股權質押情形.....	35
九、持股比例占前十名之股東，其相互間為關係人或為配偶、二親等以內之親屬關係之資訊.....	36
十、公司、公司之董事、監察人、經理人及公司直接或間接控制之事業對同一轉投資事業之持股數，並合併計算綜合持股比例.....	36
肆、募資情形.....	37
一、資本及股份.....	37
二、公司債辦理情形.....	41
三、特別股辦理情形.....	41
四、海外存託憑證辦理情形.....	41
五、員工認股權憑證辦理情形.....	41
六、限制員工權利新股辦理情形.....	41
七、併購辦理情形.....	41
八、資金運用計劃執行情形.....	41

伍、營運概況.....	42
一、業務內容.....	42
二、市場及產銷概況.....	46
三、最近二年度及截至年報刊印日止從業員工概況.....	51
四、環保支出資訊.....	51
五、勞資關係.....	51
六、重要契約.....	53
陸、財務概況.....	54
一、最近五年度簡明資產負債表及綜合損益表.....	54
二、最近五年度財務分析.....	58
三、最近年度監察人審核報告.....	62
四、最近年度財務報告暨會計師查核報告書.....	63
五、最近年度經會計師查核簽證之公司個體財務報告.....	63
六、公司及其關係企業最近年度及截至年報刊印日止，發生財務週轉困難之 事.....	63
柒、財務狀況及財務績效之檢討分析與風險事項.....	202
一、財務狀況.....	202
二、財務績效.....	203
三、現金流量.....	204
四、最近年度重大資本支出對財務業務之影響.....	204
五、最近年度轉投資政策、其獲利或虧損之主要原因、改善計畫及未來一年 投資計劃.....	204
六、風險事項分析及評估.....	204
七、其他重要事項.....	206
捌、特別記載事項.....	207
一、關係企業相關資料.....	207
二、最近年度及截至年報刊印日止，私募有價證券辦理情形.....	209
三、最近年度及截至年報刊印日止，子公司持有或處分本公司股票情形.....	209
四、其他必要補充說明事項.....	209
玖、最近年度及截至年報刊印日止，如發生本法第三十六條第二項第二款所定對 股東權益或證券價格有重大影響之事項.....	210

壹、致股東報告書

各位股東女士/先生：

一〇七年年受惠於全球景氣持續擴張的帶動，台灣經濟仍保有良好表現，根據行政院主計總處最新公布統計之一〇七全年經濟成長率為 2.63%，顯示台灣經濟持續溫和成長。近年因電競筆電異軍突起，使得本公司個人電腦的銷售業績一路攀升，以及一〇六下半年興起而持續延燒至一〇七年初之虛擬貨幣挖礦風，亦帶動本公司一〇七年初礦卡之銷售熱潮，因此一〇七年銷售業績較上一年度成長 17%，但由於存貨跌價之影響，致使整體毛利率下降，毛利額不足支應營業費用，故本期稅後損益由盈轉虧。以下就一〇七年營運成果及一〇八年度展望提出報告：

一、一〇七年度營業報告

(一) 營業成果：

單位：新台幣仟元

科目 \ 年度	107 年度		106 年度	
	金額	百分比	金額	百分比
營業收入	7,458,767	100.00%	6,390,185	100.00%
營業毛利	284,780	3.82%	277,685	4.35%
營業淨(損)利	(28,949)	(0.39%)	7,233	0.11%
營業外收入及支出	(5,262)	(0.07%)	3,939	0.06%
稅前淨(損)利	(34,211)	(0.46%)	11,172	0.17%
稅後淨(損)利	(29,386)	(0.39%)	9,146	0.14%

(二) 預算執行情形

一〇七年度未公開財務預測，故無預算達成情形。

(三) 財務收支及獲利能力分析

	107 年度	106 年度
1. 財務結構分析		
(1) 負債占資產比率：	61%	56%
(2) 長期資金占固定資產比率：	716%	722%
2. 償債能力分析		
(1) 流動比率：	153%	166%
(2) 速動比率：	90%	95%
3. 經營能力分析		
(1) 應收款項週轉率(次)：	6	6
(2) 應收款項收現日數：	59	64
(3) 存貨週轉率(次)：	8	8
(4) 平均售貨日數：	44	44
(5) 固定資產週轉率(次)：	54	45

	107 年度	106 年度
4. 獲利能力分析		
(1) 資產報酬率：	(1%)	1%
(2) 股東權益報酬率：	(3%)	1%
(3) 純益率：	-	-
(4) 每股盈餘(元)：	(0.32)	0.10

(四) 研究發展狀況

本公司係屬資訊流通服務業，故無研究發展計劃。

二、一〇八年度營業計劃概要

(一) 營運發展狀況

1. 提升既有產品之營收及毛利，並開拓新客戶使營收成長。
2. 開發新產品之代理，持續引進新產品。
3. 提升高毛利率產品之銷售佔比，帶動拉高整體毛利率。
4. 嚴控進銷存管理，降低庫存，減少資金之積壓。
5. 持續嚴控客戶信用管理，降低應收帳款倒帳風險。

(二) 一〇八年度第一季狀況

單位：新台幣仟元

項 目	第一季會計師核閱數	百分比
營業收入	1,680,542	100.00%
營業成本	1,609,433	95.77%
營業毛利	71,109	4.23%
營業費用	89,678	5.34%
營業淨(損)利	(18,569)	(1.11%)
營業外收入及支出	(858)	(0.05%)
稅前淨(損)利	(19,427)	(1.16%)
稅後淨(損)利	(19,034)	(1.13%)

三、未來公司發展策略

- (一) 持續引進代理新產品，促使營收穩定成長。
- (二) 增加商用產品及市場之引進及人力佈建，促使商用產品之業績佔比繼續提升。
- (三) 增加引進大小家電、智慧手機新產品及通路佈局。
- (四) 嚴控目標毛利率，提高高毛利產品銷售佔比，增加銷售利潤。
- (五) 加強對進銷存、信用及應收帳款之管理，降低超過 60 天之庫存佔比及被倒帳風險。

四、受到外部競爭環境、法規環境及總體經營環境之影響

就外部競爭環境而言：

本公司為資訊通路商，雖然資訊產品銷售市場競爭激烈，但本公司將憑藉著良好的企業形象、豐沛的集團資源、嚴謹的經營管理機制以及持續不斷汰舊換新產品，來面對未來環境。

就法規環境而言：

因應環境之變遷，法規不斷地修正以應現實所需，本公司將積極研擬各項相關配套措施與辦法，以遵守相關法令之規定，達到法規遵循之目標。

就總體經營環境而言：

回顧107年，上半年受全球貿易持續升溫，使得主要國家經貿表現強勁，受全球景氣持續擴張帶動，國內經濟107年上半年則表現良好，上半年經濟成長率達3.2%，然而自第三季起，由於美中貿易戰開始發酵，加上美國緊縮貨幣政策，引發全球資金移動，新興市場及開發中經濟體金融波動加劇，連帶影響主要經濟體及台灣金融市場，使得下半年景氣展望轉為保守，依據行政院主計總處公布統計之107全年經濟成長率為2.63%，顯示在全球景氣持續穩健擴張帶動下，台灣經濟仍維持溫和成長。

展望108年，國際貨幣基金（IMF）發布的最新全球經濟展望，目前預估108年全球經濟成長率為3.3%，全球經濟在美中貿易協商前景未明、中國經濟放緩、歐洲成長疲軟、英國可能無協議脫歐的衝擊下，108年全球經濟景氣表現將不如107年，預測主要經濟體在108年出現成長減緩。由於台灣經濟與全球高度連動，特別是美、中兩大經濟體，同時亦為台灣最主要出口市場，其經濟成長率都將下滑，也使得台灣經濟表現受到考驗，而在全球經濟及貿易成長預測下修，國際經貿金融前景仍具不確定性，影響我國內、外需表現情況下，行政院主計總處預估台灣108年經濟成長率為2.27%，經濟成長略為趨緩。在此嚴峻的經營環境下，本公司將持續致力於各項營運體質之改善及管控各項費用支出，期望能創造更好的獲利。

最後謹祝各位股東

身體健康 萬事如意！

董事長 陳文琦



經理人 陳文康



貳、公司簡介

一、設立日期：中華民國八十四年十一月一日

二、公司沿革：

- | | |
|--------|---|
| 84年11月 | 公司設立，資本額新台幣伍仟萬元。 |
| 86年2月 | 業務轉型為中性資訊物流通路商。 |
| 86年6月 | 取得日立顯示器代理權及NS中央處理器代理權。 |
| 86年9月 | 高雄營業處成立。 |
| 86年10月 | 取得IBM硬碟機代理權。 |
| 86年11月 | 取得源興顯示器代理權。 |
| | 取得AMD盒裝CPU代理權。 |
| | 取得梅捷主機板代理權。 |
| 87年4月 | 取得訊舟網路產品代理權。 |
| 87年5月 | 取得撼訊多媒體產品之代理權。 |
| | 台中營業處成立。 |
| 87年8月 | 取得友嘉國際Decaview顯示器之代理權。 |
| 87年10月 | 現金增資壹億肆仟玖佰萬元，實收資本額為壹億玖仟玖佰萬元。 |
| 87年12月 | 取得勝創科技記憶體模組之代理權。 |
| 88年1月 | 取得WD硬碟機代理權。 |
| | 取得麗台主機板之代理權。 |
| 88年5月 | 取得臺灣NEC顯示器代理權。 |
| 88年7月 | 減資捌仟玖佰萬，現金增資壹億玖仟萬元，實收資本額為參億元，並獲證期會核准股票公開發行。 |
| | 取得Castlewood移動式硬碟機(ORB)獨家代理權。 |
| 88年8月 | 取得美商利盟Lexmark印表機之代理權。 |
| 88年10月 | 榮獲IBM亞太地區硬碟機銷售特優獎。 |
| 89年1月 | 桃園營業處成立。 |
| | 台南營業處成立。 |
| 89年4月 | 取得訊舟集線器、路由器、交換器代理權。 |
| 89年7月 | 現金增資捌仟萬元，實收資本額為參億捌仟萬元。 |
| 89年8月 | 取得SAMSUNG顯示器代理權。 |
| 89年10月 | 取得INTEL網路及伺服器代理權。 |
| 89年11月 | 取得美商MAXTOR硬碟機、網路儲存設備代理權。 |
| 89年12月 | 取得微星主機板代理權。 |
| | 成立系統事業部。 |
| 90年3月 | 取得IBM磁碟陣列機及磁碟陣列卡代理權。 |
| 90年7月 | 因Maxtor合併Quantum，取得Maxtor之Quantum系列硬碟機代理權。 |
| 90年9月 | 盈餘轉增資陸仟萬元，實收資本額肆億肆仟萬元。 |
| 90年10月 | 正式上櫃掛牌。 |
| | 轉投資鉞達科技股份有限公司。 |
| 90年11月 | 轉投資英平投資股份有限公司。 |
| 90年12月 | 推出自有品牌桌上型個人電腦。 |

- 91年1月 取得威盛主機板代理權。
- 91年2月 取得DDR記憶體模組(南科製造)銷售權。
- 91年3月 現金增資壹億陸仟萬元，實收資本額陸億元。
取得精英行動PC(DeskNote)獨家代理權。
- 91年10月 合併天漢資訊股份有限公司增資肆仟陸佰陸拾柒萬伍仟柒佰參拾元，實收資本額陸億肆仟陸佰陸拾柒萬伍仟柒佰參拾元。
並取得HP印表機、CANON印表機、PHILIPS顯示器及AUTODESK繪圖軟體等產品之代理權。
因合併天漢資訊而取得保修通科技股份有限公司股權。
- 91年11月 成立新竹營業處、台中分公司及高雄分公司。
轉投資設立100%持股子公司鼎漢國際股份有限公司。
- 92年1月 盈餘轉增資參仟肆佰參拾參萬參仟捌佰元，實收資本額陸億捌仟壹佰萬玖仟伍佰參拾元。
推出多媒體產品-Desktop II系列。
- 92年3月 取得華康全系列字型產品台灣獨家代理權。
- 92年4月 合併數技股份有限公司暨分割受讓甲尚股份有限公司視訊設備買賣部增資壹億參仟伍佰萬元，實收資本額捌億壹仟陸佰萬玖仟伍佰參拾元。
取得HP及COMPAQ之伺服器及筆記型電腦、CISCO、ACCTON之網路產品、CA之安全管理、儲存與備份管理、SYMANTEC之防毒軟體、APC及飛瑞之UPS等原數技代理之產品之代理權。
取得NEC、IBM、PANASONIC、SHARP、SAMSUNG、中強光電之電腦投影機、INFOCUS、NEC、SHARP、中強光電之AV投影機、FUJI、XEROX之彩色雷射印表機等原甲尚視訊設備買賣部代理之產品之代理權。
因合併數技而取得新儲域科技股份有限公司。
- 92年6月 取得IBM R系列及G系列NOTEBOOK之代理權。
- 92年9月 盈餘轉增資捌佰壹拾陸萬壹佰元，實收資本額捌億貳仟肆佰壹拾陸萬玖仟陸佰參拾元。
- 92年12月 發行國內第一次無擔保轉換公司債參億壹仟萬元。
- 93年3月 取得VIEWSONIC之CRT及LCD顯示器之代理權。
- 93年4月 取得IBM之伺服器之代理權。
- 93年11月 獨家代理HP Compaq nc4010超薄奈米藍芽筆記型電腦。
- 94年3月 取得VIEWSONIC之LCD TV之代理權。
- 94年12月 取得EPSON之印表機、耗材等之代理權。
- 95年7月 註銷庫藏股柒拾柒萬元，實收資本額捌億貳仟參佰參拾玖萬玖仟陸佰參拾元。
- 95年11月 註銷庫藏股肆仟玖佰陸拾柒萬元，實收資本額柒億柒仟參佰柒拾貳萬玖仟陸佰參拾元。
- 96年2月 取得ALTINA之衛星導航機之代理權。
- 96年3月 公司債轉換股份陸仟伍佰玖拾柒萬壹仟伍佰參拾元，實收資本額捌億參仟玖佰柒拾萬壹仟壹佰陸拾元。
- 96年6月 轉投資嵐蒂國際股份有限公司。
- 96年7月 轉投資極鼎國際股份有限公司。

- 96年8月 發行國內第二次無擔保轉換公司債參億元。
TomTom One系列GPS產品通路銷售代理權。
- 96年10月 宏達電HTC 3.5G Smart Phone、超行動迷你電腦(UMPC)之代理權。
- 97年2月 代理BENQ之投影機。
- 97年4月 代理銷售威剛全系列商品線。
- 97年9月 盈餘轉增資貳仟伍佰壹拾玖萬壹仟零參拾元，實收資本額捌億陸仟肆佰捌拾玖萬貳仟壹佰玖拾元。
- 97年11月 代理銷售VIVITEC之投影機。
代理銷售BENQ之LCD TV。
- 98年1月 代理銷售微星之NB及AIO。
- 98年4月 代理銷售Western Digital之外接式硬碟。
- 98年6月 代理銷售Galaxy之顯示卡。
- 98年9月 代理銷售Team之Ram Module及Flash相關商品。
- 98年10月 盈餘轉增資壹仟柒佰貳拾玖萬柒仟捌佰肆拾元，實收資本額捌億捌仟貳佰壹拾玖萬零參拾元。
- 99年1月 代理銷售AOC之LCD Monitor。
- 99年2月 代理銷售Philips之Monitor。
- 99年7月 代理銷售台達電之LED燈泡。
- 99年8月 代理銷售三星之液晶電視。
代理銷售Brother之雷射印表機。
盈餘轉增資貳仟陸佰肆拾陸萬伍仟柒佰元，實收資本額玖億捌佰陸拾伍萬伍仟柒佰參拾元。
- 100年3月 代理銷售Dell之家用筆記型電腦。
代理銷售Verbatim之外接式硬碟。
- 100年5月 代理銷售Papago之行車紀錄器。
- 100年6月 代理銷售Tandberg之視訊會議系統。
- 100年8月 代理銷售TP-Link之網路相關商品。
- 100年12月 代理銷售AOC/Philip之TV。
- 101年1月 代理銷售Emerson之不斷電系統。
- 101年4月 員工執行認股權發行新股貳拾肆萬元，實收資本額玖億捌佰捌拾玖萬伍仟柒佰參拾元。
- 101年6月 代理銷售Date Core Software products、Support services等相關商品。
- 101年7月 代理銷售神達國際衛星導航器。
- 101年9月 代理銷售喬鼎資訊Promise V Trak、Promise VessRAID.等商品。
代理銷售DotHill Servers and Storages等商品
- 102年7月 代理銷售TOM TOM運動手錶。
- 102年8月 代理銷售EPSON運動手錶，NetAPP、大猩猩數位監控暨影像分析軟體企業伺服器。
- 102年10月 代理銷售佳樂光學式觸控螢幕。
- 103年1月 代理銷售偉訓Power Supply。
- 103年2月 代理銷售3M除濕機、清靜機；蓋德健康手錶。
- 103年8月 代理銷售Palo Alto Networks相關產品。

- 104 年 3 月 代理銷售 Philips TV。
- 104 年 6 月 代理銷售 Seagate HDD。
- 105 年 8 月 代理銷售雲圖胎壓測器系列產品。
- 105 年 9 月 代理銷售寶麗萊行車記錄器系列產品。
- 106 年 1 月 代理銷售喬帝電視盒、藍牙點唱機相關產品。
- 106 年 3 月 代理艾美特電風扇、除濕機、空氣清淨機相關產品。
- 106 年 6 月 代理 TouchIT 大型觸控顯示器相關產品。
- 106 年 9 月 代理 Zspace 虛擬實境/擴增實境系列產品。
代理羅技視訊會議系統相關產品。
- 106 年 10 月 代理 PQI SSD 系列產品。
代理 Aftershokz 骨傳導耳機系列產品。
- 106 年 12 月 代理 AOC TV 系列產品。
- 107 年 2 月 代理 VIA SSD 系列產品。
- 107 年 4 月 代理 Philips 照明系列產品。
- 107 年 6 月 代理 NEO FORZA SSD 及儲存記憶卡系列產品。
- 107 年 8 月 代理 NAKIVO 備份軟體產品。
- 107 年 10 月 代理 XROUND 音效引擎系列產品。
- 107 年 11 月 代理 Ruckus 網路系列產品。
- 108 年 2 月 代理國際牌電池列產品。

參、公司治理報告

一、組織系統

(一) 組織結構

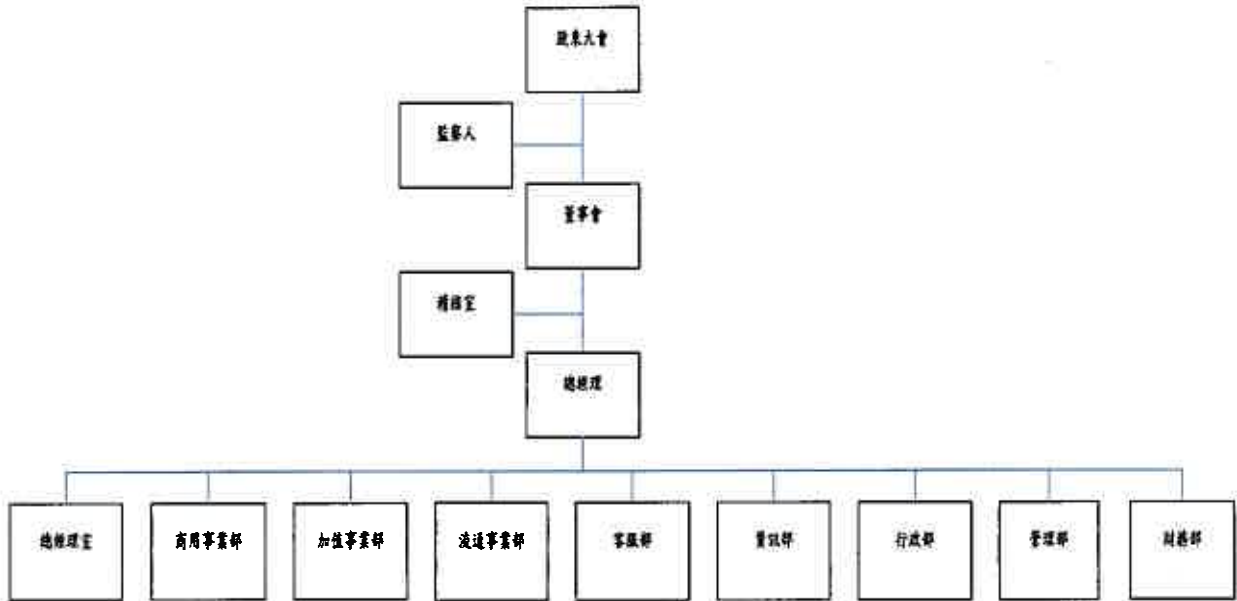

(二) 各主要部門所營業務

部 門	主 要 職 掌
總 經 理 室	<ul style="list-style-type: none"> ◎協助總經理規劃公司營運方針。 ◎協助總經理掌管公司各部門之作業。 ◎協助總經理對外之連繫。
稽 核 室	<ul style="list-style-type: none"> ◎促進營運績效。 ◎協助管理階層考核內部控制及執行。 ◎協助有關企業整體策略經營規劃事項及執行。 ◎提高資訊之可靠性與完整性。 ◎管理控制及會計控制之有效運作及建議。
加 值 事 業 部	<ul style="list-style-type: none"> ◎負責增值商品之經銷業務，並負責經銷通路之開發與管理。 ◎綜理電腦商品之評估、引進銷售，代理權之開發及維護。 ◎負責規劃及執行商品行銷、廣告、公關、文宣等，促進商品之行銷活動。
流 通 事 業 部	<ul style="list-style-type: none"> ◎負責硬碟機、中央處理器、記憶體模組、印表機、個人電腦、顯示器等電腦週邊設備商品之經銷業務，並負責經銷通路之開發與管理。 ◎負責投影機、視訊設備及液晶螢幕顯示器、伺服器、個人電腦、網路設備等產品之管理、協銷及經銷業務。 ◎綜理電腦商品之評估、引進銷售，代理權之開發及維護。 ◎負責規劃及執行商品行銷、廣告、公關、文宣等，促進商品之行銷活動。
商 用 事 業 部	<ul style="list-style-type: none"> ◎負責網路、資安、儲存設備、軟體等商用商品之銷售，並負責通路之開發與管理。 ◎負責產品線之維修及技術支援服務。
客 服 部	<ul style="list-style-type: none"> ◎綜理銷售商品之倉儲管理、包裝、配送及售後服務等後勤工作，包含工程應用組、物流配送組、倉管組、物流加工組、客戶服務組。
資 訊 部	<ul style="list-style-type: none"> ◎規劃公司資訊環境及架構發展。 ◎公司內部網路系統管理。 ◎電腦系統管理與維護。 ◎資訊系統分析與設計。 ◎資料庫管理。
管 理 部	<ul style="list-style-type: none"> ◎員工任用、晉升、訓練、退休等人事行政管理。
行 政 部	<ul style="list-style-type: none"> ◎負責綜理公司帳款管理、信用管理、法務等業務。 ◎各項管理資訊之提供。
財 務 部	<ul style="list-style-type: none"> ◎全公司資金規劃、調度及金融機構往來事宜、一般出納等業務。 ◎年度預算及決算之審核。 ◎會計制度之建立與執行。 ◎一般會計帳務之處理。

二、董事、監察人、總經理、副總經理、協理、各部門及分支機構主管資料

(一) 董事及監察人資料：

董事及監察人資料 (一)

108年04月23日

職稱	國籍或 註冊地	姓名	性別	選任日期 (年月日)	任期	初次 選任日期 (年月日)	選任時持有股份		現在持有股數		配屬、未成年子女 在持有股份		利用他人 名義持有 股份		主要經(學)歷	目前兼任本公司及 其他公司之職務	其配偶或二親等以內關 係之其他主管、董事或 監察人		
							股數	持 股 比 率	股數	持 股 比 率	股數	持 股 比 率	股數	持 股 比 率			職稱	姓名	關係
董事長	中華民國	陳文琦	男	1070626	3年	870309	4,834,147	5.32%	4,834,147	5.32%	3,584,748	3.94%	0	0	加州理工學院電機碩士 美商SYMPHONY總經理	威盛電子(股)公司董事長兼 總經理 宏達國際電子(股)公司董事 威鋒電子(股)公司董事長 全達國際(股)公司董事長 香港電視廣播有限公司董事 聯利媒體股份有限公司董事 威智投資股份有限公司董事 欣東投資股份有限公司董事 坤昌投資股份有限公司董事	董事 總經理	王雪紅 陳文康	配偶 兄弟
董事	中華民國	弘茂投資(股)公司 代表人：張育達	男	1070626	3年	870309	22,989,868	25.29%	22,989,868	25.29%	0	0	0	0	台大財金所 威達科技(股)公司副總經理	威達科技(股)公司副總經理 來吧股份有限公司董事長 雷箭克光學(股)公司獨立董事 中美砂晶製品(股)公司董事 人人廣播(股)公司董事 藍新科技(股)公司董事	無	無	無
董事	中華民國	弘茂投資(股)公司 代表人：王雪紅	-	1070626	3年	870309	22,989,868	25.29%	22,989,868	25.29%	0	0	0	0	美國柏克萊大學經濟學系 大眾電腦(股)公司PC事業部 總經理	宏達國際電子(股)公司董事長、 執行長暨總經理 H. T. C. (B. V. I) Corp. 董事長 HTC Investment One (BVI) Corporation 董事長 宏達電投資(股)公司董事長 High Tech Computer Asia Pacific Pte. Ltd. 董事 威盛電子股份有限公司董事 臺灣塑膠工業(股)公司董事 威智投資股份有限公司董事 欣東投資股份有限公司董事 坤昌投資股份有限公司董事	董事長	陳文琦	配偶

職稱	國籍或 註冊地	姓名	性別	選日 (年月日)	任期 3年	初次 選任日期 (年月日)	選任時持有股份		現在持有股數		配偶、未成年子女 在持有股份		利用他人 名義持有 股份		主要經(學)歷	目前兼任本公司及 其他公司之職務	具配偶或二親等以內關 係之其他主管、董事或 監察人		
							股數	持 股 比 率	股數	持 股 比 率	股數	持 股 比 率	股數	持 股 比 率			職稱	姓名	關係
獨立董事	中華民國	陳裕松	男	1070626	3年	1040602	0	0	0	0	0	0	0	0	台北商專企管科 得魚會計師事務所會計師	全達國際(股)公司獨立董事 得魚會計師事務所會計師	無	無	無
獨立董事	中華民國	陳旋旋	男	1070626	3年	1040602	0	0	0	0	0	0	0	0	淡江大學電子計算機工程系 工研院電子所副研究員 聯華電子公司市場部副理 智邦科技美國分公司總經理	黑時對話社會企業(股)公司董事 長 台灣數位有聲書推廣學會理事	無	無	無
監察人	中華民國	陳微	男	1070626	3年	870309	918,763	1.01%	918,763	1.01%	9,763	0.01%	0	0	美國佛羅里達大學化工博士 南亞塑膠(股)公司門窗事業 部協理	惟翔科技(股)公司董事 全達國際(股)公司監察人 威鋒電子(股)公司監察人	無	無	無
監察人	中華民國	吳振左	男	1070626	3年	890617	24,412	0.03%	24,412	0.03%	0	0	0	0	台灣大學會計系 展譽會計師事務所會計師	展譽會計師事務所會計師	無	無	無
監察人	中華民國	林寶雲	女	1070626	3年	1070626	0	0	0	0	0	0	0	0	淡江大學財務金融系 威達科技(股)公司財務經理	威達科技(股)公司財務經理	無	無	無

(二) 總經理、副總經理、協理、各部門及分支機構主管資料：

108年04月23日

職稱	國籍	姓名	性別	就任日期	持有股份		配偶、子女持有股數	未成股份持有比例	利用他人名義持有股份		主要經(學)歷	目前兼任其他公司之職務	具配偶或二親等以內關係之經理人		
					股數	持股份比例			股數	持股份比例			職稱	姓名	關係
總經理	中華民國	陳文康	男	105.10.11	0	0	0	0.00%	0	0	大專 國泰航空經理	鼎漢國際(股)公司董事長	無	無	無
副總經理	中華民國	何張銘	男	105.10.01	281	0.00%	321	0.00%	0	0	淡江大學物理系 堯盟電腦(股)公司 倚天資訊(股)公司 天漢資訊(股)公司	無	無	無	無
副總經理	中華民國	黃馴龍	男	107.01.01	0	0	0	0	0	0	龍華工商專校企管科 東元企業(股)公司產品經理 弘騏網路(股)公司業務經理	無	無	無	無
副總經理	中華民國	張平和	男	107.09.17	0	0	0	0	0	0	成功大學資訊工程系碩士 精誠軟體(股)公司資深處長 敦陽科技(股)公司處長	無	無	無	無
協理	中華民國	許大茂	男	102.05.15	0	0	0	0	0	0	東吳大學法律系 台塑(股)公司 如春公司總經理	無	無	無	無
協理	中華民國	張文華	男	102.05.15	3,192	0.00%	0	0	0	0	泛亞電信(股)公司人資處長 淡江大學企管系碩士 衡平法律事務所	無	無	無	無
協理	中華民國	李營吉	男	105.10.01	0	0	598	0.00%	0	0	勳業聯合法律事務所 文化大學資訊科學系 瀚風科技(股)公司業務	無	無	無	無
協理	中華民國	李琪婷	女	105.10.01	3,215	0.00%	0	0	0	0	倫嘉科技業務 台中商專電子資料處理科 捷元(股)公司專案副理	無	無	無	無
協理	中華民國	林彩蓉	女	106.01.26	6,720	0.01%	6	0.00%	0	0	全帥禮品採購 銘傳商專國貿科 豪聯資訊(股)公司業務助 鈺印貿易船務行政	無	無	無	無

職稱	國籍	姓名	性別	就任日期	持有股份		配偶、未成年子女持有		利用他人名義		主要經(學)歷	目前兼任其他公司之職務	具配偶或二親等以內關係之經理人		
					股數	持股比例	股數	持股比例	股數	持股比例			職稱	姓名	關係
協理	中華民國	郭正圖	男	105.09.01	0	0	0	0	0	0	台灣大學會計系 全達國際(股)公司財會經理	鼎漢國際(股)公司董事	無	無	無
協理	中華民國	李貞枝	女	107.01.01	8,328	0.01%	0	0	0	0	朝陽科技大學企管系 忠台資訊股份有限公司業務	無	無	無	無
協理	中華民國	陳國坤	男	107.04.01	0	0	0	0	0	0	東海大學企管系 台灣亞銳士股份有限公司經理	無	無	無	無
財務主管	中華民國	曾麗君	女	95.07.19	0	0	0	0	0	0	台灣科技大學企業管理系 建達國際股份有限公司	無	無	無	無
會計主管	中華民國	蔡欣芳	女	104.06.11	0	0	0	0	0	0	東吳大學會計系 寶成工業集團精成科技會計主管 達爾科技股份有限公司財會主管	無	無	無	無

三、最近年度支付董事、監察人、總經理及副總經理之酬金：

(一) 董事（含獨立董事）之酬金

107 年度；單位：仟元/仟股

職稱	姓名	董事酬金				兼任員工領取相關酬金				A、B、C、D、E、F 及 G 等七項總額占稅後純益之比例(註10)		有無領取來自子公司以外轉投資事業酬金(註11)					
		報酬(A)(註2)		退職退休金(B)		董事酬勞(C)(註3)		業務執行費用(D)(註4)		薪資、獎金及特支費等(E)(註5)			退職退休金(F)		員工酬勞(G)(註6)		
		本公司	財務報告內所有公司(註7)	本公司	財務報告內所有公司(註7)	本公司	財務報告內所有公司(註7)	本公司	財務報告內所有公司(註7)	本公司	財務報告內所有公司(註7)		本公司	財務報告內所有公司(註7)	現金金額	股票金額	本公司
董事長	陳文琦	0	0	0	0	0	0	0	0	0	0	0	0	0	-	-	無
董事	弘茂投資(股)公司代表人張真達	0	0	0	0	10	10	0	0	0	0	0	0	0	-	-	無
	弘茂投資(股)公司代表人王雲紅	0	0	0	0	0	0	0	0	0	0	0	0	0	-	-	無
獨立董事	陳裕松	0	0	0	0	240	240	0	240	0	0	0	0	0	-	-	無
獨立董事	陳旋旋	0	0	0	0	240	240	0	240	0	0	0	0	0	-	-	無

*除上表揭露外，最近年度公司董事為財務報告內所有公司提供服務(如擔任非屬員工之顧問等)領取之酬金：無。

- 註：1. 退職退休金實際支付數為 0 仟元，提列提撥數為 0 仟元。
2. 本公司 107 年度個體財務報告為稅後淨損 29,386 仟元。

酬金級距表

給付本公司各個董事酬金級距	董事姓名			
	前四項酬金總額(A+B+C+D)		前七項酬金總額(A+B+C+D+E+F+G)	
	本公司(註9)	財務報告內所有公司(註9)	本公司(註8)	財務報告內所有公司(註9)
低於2,000,000元	陳文琦、張育達、王雲紅、陳稻松、陳旋旋	陳文琦、張育達、王雲紅、陳稻松、陳旋旋	陳文琦、張育達、王雲紅、陳稻松、陳旋旋	陳文琦、張育達、王雲紅、陳稻松、陳旋旋
2,000,000元(含)~5,000,000元(不含)	-	-	-	-
5,000,000元(含)~10,000,000元(不含)	-	-	-	-
10,000,000元(含)~15,000,000元(不含)	-	-	-	-
15,000,000元(含)~30,000,000元(不含)	-	-	-	-
30,000,000元(含)~50,000,000元(不含)	-	-	-	-
50,000,000元(含)~100,000,000元(不含)	-	-	-	-
100,000,000元以上	-	-	-	-
總計	5人	5人	5人	5人

註1：董事姓名應分別列示(法人股東應將法人股東名稱及代表人分別列示)，以彙總方式揭露各項給付金額。若董事兼任總經理或副總經理者應填列本表及下表(3-1)或(3-2)。

註2：係指最近年度董事之報酬(包括董事薪資、職務加給、離職金、各種獎金、獎勵金等等)。

註3：係填列最近年度經董事會通過分派之董事酬勞金額。

註4：係指最近年度董事之相關業務執行費用(包括車馬費、特支費、各種津貼、宿舍、配車等實物提供等等)。如提供房屋、汽車及其他交通工具或專屬個人之支出時，應揭露所提供資產之性質及成本、實際或按公平市價計算之租金、油資及其他給付。另如配有司機者，請附註說明公司給付該司機之相關報酬，但不計入酬金。

註5：係指最近年度董事兼任員工(包括提供房屋、汽車及其他交通工具或專屬個人之支出時，應揭露所提供資產之性質及成本、實際或按公平市價計算之租金、油資及其他給付。另如配有司機者，請附註說明公司給付該司機之相關報酬，但不計入酬金。另依 IFRS 2「股份基礎給付」認列之薪資費用，包括取得員工認股權憑證、限制員工權利新股及參與現金增資認購股份等，亦應計入酬金。

註6：係指最近年度董事兼任員工(包括兼任總經理、副總經理、其他經理人及員工)取得員工酬勞(含股票及現金)者，應揭露最近年度經董事會通過分派員工酬勞金額，若無法預估者則按去年實際分派金額比例計算今年擬議分派金額，並另應填列附表一之三。

註7：應揭露合併報告內所有公司(包括本公司)給付本公司董事各項酬金之總額。

註8：本公司給付每位董事各項酬金總額，於所歸屬級距中揭露董事姓名。

註9：應揭露合併報告內所有公司(包括本公司)給付本公司每位董事各項酬金總額，於所歸屬級距中揭露董事姓名。

註10：稅後純益係指最近年度之稅後純益；已採用國際財務報導準則者，稅後純益係指最近年度個體或個別財務報告之稅後純益。

註11：a.本欄應明確填列公司董事領取來自子公司以外轉投資事業相關酬金者，應將公司董事於子公司以外轉投資事業所領取之酬金，併入酬金級距表之I欄，並將欄位名稱改為「所有轉投資事業」。

b.公司董事如有領取來自子公司以外轉投資事業相關酬金者，應將公司董事於子公司以外轉投資事業所領取之酬金，併入酬金級距表之I欄，並將欄位名稱改為「所有轉投資事業」。

c.酬金係指本公司董事擔任子公司以外轉投資事業之董事、監察人或經理人等身分所領取之報酬、酬勞(包括員工、董事及監察人酬勞)及業務執行費用等相關酬金。

*本表所揭露酬金內容與所得稅法之所得概念不同，故本表目的係作為資訊揭露之用，不作課稅之用。

(二) 監察人之酬金

107 年度；單位：仟元

職稱	姓名	監察人酬金						A、B 及 C 等三項總額占稅後純益之比例(註 8)		有無領取來自子公司以外轉投資事業酬金(註 9)
		報酬(A) (註 2)		盈餘分配之酬勞(B) (註 3)		業務執行費用(C) (註 4)		本公司	財務報告內所有公司(註 5)	
		本公司	財務報告內所有公司(註 5)	本公司	財務報告內所有公司(註 5)	本公司	財務報告內所有公司(註 5)			
監察人	陳 徽	0	0	0	0	0	0	-	-	無
監察人	吳根在	0	0	0	0	0	0	-	-	無
監察人	林寶雲(註 3)	0	0	0	0	6	6	-	-	無
監察人	吳振宇(註 4)	0	0	0	0	6	6	-	-	無

- 註：1. 退職退休金實際支付數為 0 元，提列提撥數為 0 元。
 2. 本公司 107 年度個體財務報告為稅後淨損 29,386 仟元。
 3. 於 107/6/26 新任。
 4. 於 107/6/26 解任。

酬金級距表

給付本公司各個監察人酬金級距	監察人姓名	
	前三項酬金總額(A+B+C)	
	本公司(註 6)	財務報告內所有公司(註 7) D
低於 2,000,000 元	陳徽、吳根在、林寶雲、吳振宇	陳徽、吳根在、林寶雲、吳振宇
2,000,000 元(含) ~ 5,000,000 元(不含)	-	-
5,000,000 元(含) ~ 10,000,000 元(不含)	-	-
10,000,000 元(含) ~ 15,000,000 元(不含)	-	-
15,000,000 元(含) ~ 30,000,000 元(不含)	-	-
30,000,000 元(含) ~ 50,000,000 元(不含)	-	-
50,000,000 元(含) ~ 100,000,000 元(不含)	-	-
100,000,000 元以上	-	-
總計	4 人	4 人

- 註 1：監察人姓名應分別列示(法人股東應將法人股東名稱及代表人分別列示)，以彙總方式揭露各項給付金額。
 註 2：係指最近年度監察人之報酬(包括監察人薪資、職務加給、離職金、各種獎金、獎勵金等等)。
 註 3：係填列最近年度經董事會通過分派之監察人酬勞金額。
 註 4：係指最近年度給付監察人之相關業務執行費用(包括車馬費、特支費、各種津貼、宿舍、配車等實物提供等等)。如提供房屋、汽車及其他交通工具或專屬個人之支出時，應揭露所提供資產之性質及成本、實際或按公平市價設算之租金、油資及其他給付。另如配有司機者，請附註說明公司給付該司機之相關報酬，但不計入酬金。
 註 5：應揭露合併報告內所有公司(包括本公司)給付本公司監察人各項酬金之總額。
 註 6：本公司給付每位監察人各項酬金總額，於所歸屬級距中揭露監察人姓名。
 註 7：應揭露合併報告內所有公司(包括本公司)給付本公司每位監察人各項酬金總額，於所歸屬級距中揭露監察人姓名。
 註 8：稅後純益係指最近年度之稅後純益；已採用國際財務報導準則者，稅後純益係指最近年度個體或個別財務報告之稅後純益。
 註 9：a. 本欄應明確填列公司監察人「有」或「無」領取來自子公司以外轉投資事業相關酬金。
 b. 若填列「有」者，得自願性填列所領取酬金金額，並應依公司監察人於子公司以外轉投資事業所擔任身分別所領取之酬金，併入酬金級距表 D 欄，並將欄位名稱改為「所有轉投資事業」。
 c. 酬金係指本公司監察人擔任子公司以外轉投資事業之董事、監察人或經理人等身分所領取之報酬、酬勞(包括員工、董事及監察人酬勞)及業務執行費用等相關酬金。
 * 本表所揭露酬金內容與所得稅法之所得概念不同，故本表目的係作為資訊揭露之用，不作課稅之用。

(三) 總經理及副總經理之酬金

107 年度；單位：仟元/仟股

職稱	姓名	薪資(A)		退職退休金(B)		獎金及特支費等等(C)		員工酬勞金額(D)				A、B、C及D等四項總額占稅後純益之比例(%)		有無領取來自子公司以外轉投資事業酬金	
		本公司	財務報告內所有公司	本公司	財務報告內所有公司	本公司	財務報告內所有公司	本公司		財務報告內所有公司		本公司	財務報告內所有公司		
								現金金額	股票金額	現金金額	股票金額				
總經理	陳文康														無
副總經理	何張銘														無
副總經理	黃馴龍	7,556	7,556	0	0	630	630	0	0	0	0	-	-		無
副總經理	張平和(註3)														無
副總經理	甘業鑫(註3)														無

註：1. 退職退休金實際支付數為 0 仟元，提列提撥數為 320 仟元。
 2. 本公司 107 年度個體財務報告為稅後淨損 29,386 仟元。
 3. 張平和於 107/9/17 到職，甘業鑫於 108/3/7 離職。

酬金級距表

給付本公司各個總經理及副總經理酬金級距	總經理及副總經理姓名	
	本公司(註7)	財務報告內所有公司(註8) E
低於 2,000,000 元	何張銘、黃馴龍、張平和、甘業鑫	何張銘、黃馴龍、張平和、甘業鑫
2,000,000 元(含)~5,000,000 元(不含)	陳文康	陳文康
5,000,000 元(含)~10,000,000 元(不含)	-	-
10,000,000 元(含)~15,000,000 元(不含)	-	-
15,000,000 元(含)~30,000,000 元(不含)	-	-
30,000,000 元(含)~50,000,000 元(不含)	-	-
50,000,000 元(含)~100,000,000 元(不含)	-	-
100,000,000 元以上	-	-
總計	5 人	5 人

- 註 1：總經理及副總經理姓名應分別列示，以彙總方式揭露各項給付金額。若董事兼任總經理或副總經理者應填列表及上表(1-1)或(1-2)。
- 註 2：係填列最近年度總經理及副總經理薪資、職務加給、退職退休金、離職金。
- 註 3：係填列最近年度總經理及副總經理各種獎金、獎勵金、車馬費、特支費、各種津貼、宿舍、配車等實物提供及其他報酬金額。如提供房屋、汽車及其他交通工具或專屬個人之支出時，應揭露所提供資產之性質及成本、實際或按公平市價設算之租金、油資及其他給付。另如配有司機者，請附註說明公司給付該司機之相關報酬，但不計入酬金。另依 IFRS 2「股份基礎給付」認列之薪資費用，包括取得員工認股權憑證、限制員工權利新股及參與現金增資認購股份等，亦應計入酬金。
- 註 4：係填列最近年度經董事會通過分派總經理及副總經理之員工酬勞金額(含股票及現金)，若無法預估者則按去年實際分派金額比例計算今年擬議分派金額，並另應填列表一之三。稅後純益係指最近年度之稅後純益；已採用國際財務報導準則者，稅後純益係指最近年度個體或個別財務報告之稅後純益。
- 註 5：應揭露合併報告內所有公司(包括本公司)給付本公司總經理及副總經理各項酬金之總額。
- 註 6：本公司給付每位總經理及副總經理各項酬金總額，於所歸屬級距中揭露總經理及副總經理姓名。
- 註 7：應揭露合併報告內所有公司(包括本公司)給付本公司每位總經理及副總經理各項酬金總額，於所歸屬級距中揭露總經理及副總經理姓名。
- 註 8：稅後純益係指最近年度之稅後純益；已採用國際財務報導準則者，稅後純益係指最近年度個體或個別財務報告之稅後純益。
- 註 9：a. 本欄應明確填列公司總經理及副總經理領取來自子公司以外轉投資事業相關酬金金額。
 b. 公司總經理及副總經理如有領取來自子公司以外轉投資事業相關酬金者，應將公司總經理及副總經理於子公司以外轉投資事業所領取之酬金，併入酬金級距表 E 欄，並將欄位名稱改為「所有轉投資事業」。
 c. 酬金係指本公司總經理及副總經理擔任子公司以外轉投資事業之董事、監察人或經理人等身分所領取之報酬、酬勞(包括員工、董事及監察人酬勞)及業務執行費用等相關酬金。
- * 本表所揭露酬金內容與所得稅法之所得概念不同，故本表目的係作為資訊揭露之用，不作課稅之用。

(四) 分派員工酬勞之經理人姓名及分派情形：

107 年度；單位：仟元

	職稱	姓名	股票金額	現金金額	總計	總額占稅後純益之比例(%)
經 理 人	總經理	陳文康	-	-	-	-
	副總經理	何張銘				
	副總經理	黃馴龍				
	副總經理	張平和(註3)				
	副總經理	甘業鑫(註3)				
	協理	許大茂				
	協理	張文華				
	協理	李營吉				
	協理	李琪婷				
	協理	林彩蓉				
	協理	郭正圖				
	協理	李貞枝				
	協理	陳國坤				
	會計主管	蔡欣芳				
	財務主管	曾麗君				

註：1. 本公司 107 年度個體財務報告為稅後淨損 29,386 仟元。

2. 係填列最近年度經董事會通過分派經理人之員工酬勞金額(含股票及現金)，若無法預估者則按去年實際分派金額比例計算今年擬議分派金額。

3. 張平和於 107/9/17 到職，甘業鑫於 108/3/7 離職。

(五) 分別比較說明本公司及合併報表所有公司於最近二年度支付本公司董事、監察人、總經理及副總經理酬金總額占個體或個別財務報告稅後純益比例之分析並說明給付酬金之政策、標準與組合、訂定酬金之程序、與經營績效及未來風險之關聯性：

	106 年酬金之總額占稅後純益比率		107 年酬金之總額占稅後純益比率	
	本公司	合併報表內所有公司	本公司	合併報表內所有公司
董事	5.35%	5.35%	-	-
監察人	0.09%	0.09%	-	-
總經理及副總經理	90.31%	90.31%	-	-

註：106 年及 107 年度個體財務報告稅後損益分別為淨利 NTD9,146 仟元及淨損 NTD29,386 仟元。

本公司董監事酬金給付之政策訂於本公司章程內，並由股東會同意通過；總經理、副總經理酬金之給付政策，依本公司薪資給付標準辦理，並參酌公司經營績效，本公司亦每年蒐集各家及產業之薪資調查報告，作為給付之參考，另本公司已於 100 年 12 月 27 日成立薪資報酬委員會，將定期檢討本公司董事、監察人及經理人之薪資報酬政策及結構。

本公司給付董事、監察人之酬金僅為業務執行費用，而給付總經理及副總經理之酬金總額，係建置在公司經營績效上，故對未來風險不會造成重大影響。

四、公司治理運作情形

(一) 董事會運作情形：

最近年度董事會開會 5 (A) 次，董事監察人出席情形如下：

職稱	姓名	實際出(列)席次數 B	委託出席次數	實際出(列)席率 (%)【B/A】	備註
董事長	陳文琦	0	5	0	連任
董事	弘茂投資(股)公司 代表人張育達	5	0	100	連任
董事	弘茂投資(股)公司 代表人王雪紅	0	2	0	連任
獨立董事	陳稻松	4	1	80	連任
獨立董事	陳旋旋	4	1	80	連任

其他應記載事項：

一、董事會之運作如有下列情形之一者，應敘明董事會日期、期別、議案內容、所有獨立董事意見及公司對獨立董事意見之處理：

董事會	議案內容及後續處理	證交法14-3 所列事項	獨董持反對 或保留意見	
第九屆 第16次 1070326	1. 106 年度自行評估內部控制制度結果以及內部控制聲明書。	-	-	
	2. 本公司 106 年度營業報告書、財務報表及合併財務報表。	-	-	
	3. 本公司 106 年度盈餘分配案。	-	-	
	4. 本公司董監事屆期改選。	-	-	
	5. 通過董事會提名之獨立董事候選人名單。	-	-	
	6. 訂定 107 年股東常會召開日期及地點	-	-	
	7. 受理 107 年股東常會股東提案事宜。	-	-	
	◎獨立董事意見：無。 ◎公司對獨立董事意見之處理：無。 ◎決議結果：全體出席董事同意通過。			
第九屆 第17次 1070510	1. 107 年第 1 季財務報告。	-	-	
	◎獨立董事意見：無。 ◎公司對獨立董事意見之處理：無。 ◎決議結果：全體出席董事同意通過。			
	第十屆 第1次 1070626	1. 推選董事長案。	-	-
		◎獨立董事意見：無。 ◎公司對獨立董事意見之處理：無。 ◎決議結果：全體出席董事同意通過。		
第十屆 第2次 1070810		1. 聘任第四屆薪資報酬委員會。	-	-
	2. 107 年第 2 季財務報告。	-	-	
	◎獨立董事意見：無。 ◎公司對獨立董事意見之處理：無。 ◎決議結果：全體出席董事同意通過。			
	第十屆 第3次 1071109	1. 108 年度營運計畫。	-	-
2. 108 年度稽核計畫。		-	-	
3. 107 年第 3 季財務報告。		-	-	
4. 向金融機構辦理申請融資額度及遠期外匯額度。		-	-	
◎獨立董事意見：無。 ◎公司對獨立董事意見之處理：無。 ◎決議結果：全體出席董事同意通過。				

二、董事對利害關係議案迴避之執行情形，應敘明董事姓名、議案內容、應利益迴避原因以及參與表決情形：無此情形。三、當年度及最近年度加強董事會職能之目標與執行情形：本公司已依「公開發行公司董事會議事辦法」訂定本公司「董事會議事規範」以資遵循，並於公開資訊觀測站輸入董事出席董事會情形。

註：於 107/6/26 全面改選董監事。

(二) 監察人參與董事會運作情形：

最近年度董事會開會 5 次 (A)，列席情形如下：

職稱	姓名	實際列席次數 (B)	實際列席率(%) (B/A) (註)	備註
監察人	吳根在	0	0	連任
監察人	陳 徹	0	0	連任
監察人	林寶雲(註 3)	3	100	新任
監察人	吳振宇(註 4)	2	100	舊任

其他應記載事項：

一、監察人之組成及職責：

(一) 監察人與公司員工及股東之溝通情形：監察人認為必要時，得隨時與員工或股東直接聯絡溝通。

(二) 監察人與內部稽核主管及會計師之溝通情形：監察人與內部稽核主管及會計師間皆有直接溝通之管道。

二、監察人列席董事會如有陳述意見，應敘明董事會日期、期別、議案內容、董事會決議結果以及公司對監察人陳述意見之處理：監察人列席董事會，對董事會決議結果皆無異議。

註：1. 本公司未設立審計委員會。

2. 於 107/6/26 全面改選董監事。

3. 於 107/6/26 新任，得列席次數為 3 次。

4. 於 107/6/26 解任。得列席次數為 2 次。

(三) 公司治理運作情形及其與上市上櫃公司治理實務守則差異情形及原因：

評估項目	運作情形		與上市上櫃公司治理實務守則差異情形及原因
	是	否	
一、公司是否依據「上市上櫃公司治理實務守則」訂定並揭露公司治理實務守則？	✓	否	本公司尚未訂定公司治理實務守則。
二、公司股權結構及股東權益	✓	否	(一)本公司已設置發言人、代理發言人及服務等單位專人處理股東建議或糾紛等問題。
(一) 公司是否訂定內部作業程序處理股東建議、疑義、糾紛及訴訟事宜，並依程序實施？	✓	否	(二)本公司隨時掌握董事、經理人及持股10%以上之大股東持股情形，並按時申報主要股東之持股。
(二) 公司是否掌握實際控制公司之主要股東及主要股東之最終控制者名單？	✓	否	(三)本公司與關係企業往來均依相關法令規定及本公司內部控制制度辦理。
(三) 公司是否建立、執行與關係企業間之風險控管及防火牆機制？	✓	否	(四)本公司已訂定「防範內線交易之管理辦法」，以防內線交易之發生。
(四) 公司是否訂定內部規範，禁止公司內部人員利用市場上未公開資訊買賣有價證券？	✓	否	
三、董事會之組成及職責	✓	否	(一)本公司董事均在各領域有不同專長，對公司發展與營運有一定幫助。
(一) 董事會是否就成員組成擬訂多元化方針及落實執行？	✓	否	(二)本公司除依法設置薪資報酬委員會外，其餘公司治理運作均由各部門依其職掌負責，未設置其他功能性委員會。
(二) 公司除依法設置薪資報酬委員會及審計委員會外，是否自願設置其他各類功能性委員會？	✓	否	(三)本公司尚未訂定董事會績效評估辦法及其評估方式，未來將擬訂績效評估辦法，並將依該辦法每年定期評估董事會之績效。
(三) 公司是否訂定董事會績效評估辦法及其評估方式，每年並定期進行績效評估？	✓	否	(四)本公司財務部每年定期自行評估簽證會計師之獨立性，自108年度起將提報董事會審議會計師之獨立性及適任性。
(四) 公司是否定期評估簽證會計師獨立性？	✓	否	本公司有專職人員負責公司治理相關事務，包括提供董事、監察人執行業務所需資料、依法辦理董事會及股東會之會議相關
四、上市上櫃公司是否設置公司治理專(兼)職單位或人員負責公司治理相關事務(包括但不限於	✓	否	與上市上櫃公司

評估項目	運作情形		與上市上櫃公司治理實務守則差異情形及原因
	是	否	
提供董事、監察人執行業務所需資料、依法辦理董事會及股東會之會議相關事宜、辦理公司登記及變更登記、製作董事會及股東會議事錄等)？		事宜、辦理公司登記及變更登記、製作董事會及股東會議事錄等。	則無重大差異。
五、公司是否建立與利害關係人(包括但不限於股東、員工、客戶及供應商等)溝通管道,及於公司網站設置利害關係人專區,並妥適回應利害關係人所關切之重要企業社會責任議題？	✓	本公司設有發言人及代理發言人擔任公司對外溝通管道,直接與利害關係人連絡對談。	符合上市上櫃公司治理實務守則。
六、公司是否委任專業股務代辦機構辦理股東會事務？	✓	本公司委任專業股務代辦機構—中國信託商業銀行代理部,代辦本公司各項股務事宜,並於內部控制制度訂有股務作業管理之專業控制,規範相關事務。	符合上市上櫃公司治理實務守則。
七、資訊公開 (一) 公司是否架設網站,揭露財務業務及公司治理資訊？	✓	(一) 本公司網站定期揭露財務業務及公司治理資訊。	符合上市上櫃公司治理實務守則。
(二) 公司是否採行其他資訊揭露之方式(如架設英文網站、指定專人負責公司資訊之蒐集及揭露、落實發言人制度、法人說明會過程設置公司網站等)？	✓	(二) 本公司有專人負責資訊之蒐集,並落實發言人制度。	符合上市上櫃公司治理實務守則。
八、公司是否有其他有助於瞭解公司治理運作情形之重要資訊(包括但不限於員工權益、僱員關懷、投資者關係、供應商關係、利害關係人之權利、董事及監察人進修之情形、風險管理政策及風險衡量標準之執行情形、客戶政策之執行情形、公司為董事及監察人購買責任保險之情形等)？	✓	(一) 員工權益：本公司依據勞基法保障員工基本權益。 (二) 僱員關懷：員工得隨時透過公司之正式或非正式之溝通管道,充分表達其生活上與工作上所遭遇之問題,並由專人提供必要之協助。 (三) 投資者關係：本公司由發言人專責處理股東意見。 (四) 供應商關係：本公司與供應高間一向維繫良好的合作關係。	符合上市上櫃公司治理實務守則。

評估項目	運作情形		與上市上櫃公司治理實務守則差異情形及原因
	是	否	
			<p>(五)利害關係人之權利：利害關係人得與公司進行溝通，以維護應有之合法權益。</p> <p>(六)董事及監察人進修之情形：本公司董事及監察人不定期參與財務、業務等專業進修。</p> <p>(七)風險管理政策及風險衡量標準之執行情形：本公司以穩健經營為原則，不從事高風險、投機之行為。</p> <p>(八)客戶政策之執行情形：本公司向以提供客戶品質良好、可靠、穩定之產品為優先考量。</p> <p>(九)公司為董事及監察人購買責任保險之情形：本公司自108年5月1日起為董事、監察人及經理人投保責任保險。</p>
九、請就臺灣證券交易所股份有限公司治理中心最近年度發布之公司治理評鑑結果說明已改善情形，及就尚未改善者提出優先加強事項與措施：			
第五屆公司治理評指標優先加強事項與措施			
編號	指標項目	改善方式	
1.7	公司是否於股東常會開會30日前上傳股東會議事手冊及會議補充資料？	本公司將於股東常會開會30日前上傳股東會議事手冊及會議補充資料。	
1.14	公司年報是否揭露前一年度股東常會決議事項之執行情形？	本公司自107年度年報將完整揭露執行情形。	
2.17	公司董事會是否定期(至少一年一次)評估簽證會計師獨立性，並於年報詳實揭露評估程序？	本公司自108年度起將提報董事會定期評估簽證會計師獨立性及適任性。	
2.26	公司是否為其全體董事及監察人投保董監責任保險，並提董事會報告？	本公司自108年5月1日起為全體董事、監察人及經理人投保責任保險，並提董事會報告。	
4.9	公司年報及網站是否揭露各項員工福利措施、退休制度與其實施情形？	本公司將研擬於公司網站新增揭露相關資訊。	
4.10	公司年報及網站是否揭露員工工作環境與人身安全的保護措施與其實施情形？	本公司將研擬於公司網站新增揭露相關資訊。	

(四) 公司如有設置薪資報酬委員會者，應揭露其組成、職責及運作情形：

1. 本公司「薪資報酬委員會組織規程」已於100年12月27日由董事會決議通過，並於107年8月10日聘請陳稻松先生、陳旋旋先生及謝韻明先生為第四屆薪資報酬委員會委員，由三位委員推選陳稻松先生擔任召集人。
2. 本委員會之職能，係以專業客觀之地位，就本公司董事、監察人及經理人之薪資報酬政策及制度予以評估，並向董事會提出建議，以供其決策之參考。
3. 本委員會已於107年10月19日及108年3月13日召開會議討論董事、監察人和經理人的薪酬政策、制度、標準與結構及其支領情形，並將討論結果提交董事會。

薪資報酬委員會成員資料

身份別 (註1)	姓名	是否具有五年以上工作經驗 及下列專業資格			符合獨立性情形 (註2)								兼任其 他公開 發行公 司薪資 報酬委 員會成 員家數	備註	
		商務、法務、 財務、會計或 公司業務所需 相關料系之公 私立大專院校 講師以上	法官、檢察官、律 師、會計師或其他 與公司業務所需 之國家考試及格 領有證書之專門 職業及技術人員	具有商 務、法務、 財務、會計 或公司業 務所需之 工作經驗	1	2	3	4	5	6	7	8			
獨董	陳稻松		✓	✓	✓	✓	✓	✓	✓	✓	✓	✓	✓	1	-
獨董	陳旋旋			✓	✓	✓	✓	✓	✓	✓	✓	✓	✓	0	-
其他	謝韻明			✓	✓	✓	✓	✓	✓	✓	✓	✓	✓	0	-

註1：身分別請填列係為董事、獨立董事或其他。

註2：各成員於選任前二年及任職期間符合下述各條件者，請於各條件代號下方空格中打“✓”。

- (1) 非為公司或其關係企業之受僱人。
- (2) 非公司或其關係企業之董事、監察人。但如為公司或其母公司、子公司依本法或當地法令設置之獨立董事者，不在此限。
- (3) 非本人及其配偶、未成年子女或以他人名義持有公司已發行股份總額百分之一以上或持股前十名之自然人股東。
- (4) 非前三款所列人員之配偶、二親等以內親屬或三親等以內直系血親。
- (5) 非直接持有公司已發行股份總額百分之五以上法人股東之董事、監察人或受僱人，或持股前五名法人股東之董事、監察人或受僱人。
- (6) 非與公司有財務或業務往來之特定公司或機構之董事（理事）、監察人（監事）、經理人或持股百分之五以上股東。
- (7) 非為公司或其關係企業提供商務、法務、財務、會計等服務或諮詢之專業人士、獨資、合夥、公司或機構之企業主、合夥人、董事（理事）、監察人（監事）、經理人及其配偶。
- (8) 未有公司法第30條各款情事之一。

薪資報酬委員會運作情形資訊

- 一、本公司之薪資報酬委員會委員計 3 人。
- 二、本屆委員任期：107 年 8 月 10 日至 110 年 6 月 25 日，最近年度薪資報酬委員會開會 2 次(A)，委員資格及出席情形如下：

職稱	姓名	實際出席次數 (B)	委託出席次數	實際出席率(% (B/A)	備註
召集人	陳稻松	2	0	100	無
委員	陳旋旋	2	0	100	無
委員	謝韻明	2	0	100	無

其他應記載事項：

- 一、董事會如不採納或修正薪資報酬委員會之建議，應敘明董事會日期、期別、議案內容、董事會決議結果以及公司對薪資報酬委員會意見之處理(如董事會通過之薪資報酬優於薪資報酬委員會之建議，應敘明其差異情形及原因)：無此情形。
- 二、薪資報酬委員會之議決事項，如成員有反對或保留意見且有紀錄或書面聲明者，應敘明薪資報酬委員會日期、期別、議案內容、所有成員意見及對成員意見之處理：無此情形。

(五) 履行社會責任情形：

評估項目	運作情形		與上市上櫃公司企業社會責任實務守則差異情形及原因
	是	否	
<p>一、落實公司治理</p> <p>(一) 公司是否訂定企業社會責任政策或制度，以及檢討實施成效？</p> <p>(二) 公司是否定期舉辦社會責任教育訓練？</p> <p>(三) 公司是否設置推動企業社會責任專(兼)職單位，並由董事會授權高階管理階層處理，及向董事會報告處理情形？</p> <p>(四) 公司是否訂定合理薪資報酬政策，並將員工績效考核制度與企業社會責任政策結合，及設立明確有效之獎勵與懲戒制度？</p>	<p>✓</p> <p>✓</p> <p>✓</p> <p>✓</p>	<p>否</p>	<p>如法令或實際必要之考量時，則爰「上市上櫃公司企業社會責任實務守則」及相關法令辦理。</p>
<p>二、發展永續環境</p> <p>(一) 公司是否致力於提升各項資源之利用率，並使用對環境負荷衝擊低之再生物料？</p> <p>(二) 公司是否依其產業特性建立合適之環境管理制度？</p> <p>(三) 公司是否注意氣候變遷對營運活動之影響，並執行溫室氣體盤查、制定公司節能減碳及溫室氣體減量策略？</p>	<p>✓</p> <p>✓</p> <p>✓</p>	<p>否</p>	<p>符合上市上櫃公司企業社會責任實務守則。</p>
<p>三、維護社會公益</p> <p>(一) 公司是否依照相關法規及國際人權公約，制定相關之管理政策與程序？</p> <p>(二) 公司是否建置員工申訴機制及管道，並妥適處理？</p>	<p>✓</p> <p>✓</p>	<p>否</p>	<p>符合上市上櫃公司企業社會責任實務守則。</p>

評估項目	運作情形		與上市上櫃公司企業社會責任實踐守則差異情形及原因	
	是	否		
(三) 公司是否提供員工安全與健康之工作環境，並對員工定期實施安全與健康教育？	✓	(三) 公司不定期對員工實施安全與健康教育，並定期進行員工健康檢查，以瞭解員工健康狀況。	符合上市上櫃公司企業社會責任實踐守則。	
(四) 公司是否建立對員工定期溝通之機制，並以合理方式通知對員工可能造成重大影響之營運變動？	✓	(四) 本公司針對影響員工重大權益制度時，會事前舉辦說明會與員工溝通協調。		
(五) 公司是否為員工建立有效之職涯能力發展培訓計畫？	✓	(五) 本公司為提升員工專業素養及具備發展優勢，不定期舉辦內部訓練課程。		
(六) 公司是否就研發、採購、生產、作業及服務流程等制定相關保護消費者權益政策及申訴程序？	✓	(六) 本公司設有客訴專線及電子郵件信箱，處理有關消費者權益申訴之相關問題。		
(七) 對產品與服務之行銷及標示，公司是否遵循相關法規及國際準則？	✓	(七) 本公司在經營業務上均依照相關法規規定辦理。		
(八) 公司與供應商來往前，是否評估供應商過去有無影響環境與社會之紀錄？	✓	(八) 本公司與同業已建立密切聯繫之照會管道，將特別留意各供應商是否有不良紀錄。		
(九) 公司與其主要供應商之契約是否包含供應商如涉及違反其企業社會責任政策，且對環境與社會有顯著影響時，得隨時終止或解除契約之條款？	✓	(九) 本公司供應商均應遵守本公司之誠實政策，禁止收受回扣，以求最合理報價及最好的服務，達到公司與供應商共同致力提升企業社會責任之目的。		
四、加強資訊揭露				未來將依公司發展及法令規定辦理。
(一) 公司是否於其網站及公開資訊觀測站等處揭露具攸關性及可靠性之企業社會責任相關資訊？	✓	本公司於年報中揭露企業社會責任相關資訊。		
五、公司如依據「上市上櫃公司企業社會責任實踐守則」訂有本身之企業社會責任守則者，請敘明其運作與所訂守則之差異情形：本公司未訂有企業社會責任守則，惟其相關運作將朝「上市上櫃公司企業社會責任實踐守則」之規定予以執行。				
六、其他有助於瞭解企業社會責任運作情形之重要資訊：無。				
七、公司企業社會責任報告書如有通過相關驗證機構之查證標準，應加以敘明：無。				

(六) 公司履行誠信經營情形及採行措施：

評估項目	運作情形		與上市櫃公司誠信經營守則差異情形及原因
	是	否	
<p>一、訂定誠信經營政策及方案</p> <p>(一) 公司是否於規章及對外文件中明示誠信經營之政策、作法，以及董事會與管理階層積極落實經營政策之承諾？</p> <p>(二) 公司是否訂定防範不誠信行為方案，並於各方案內明定作業程序、行為指南、違規之懲戒及申訴制度，且落實執行？</p> <p>(三) 公司是否對「上市櫃公司誠信經營守則」第七條第二項各款或其他營業範圍內具較高不誠信行為風險之營業活動，採行防範措施？</p>	<p>✓</p> <p>✓</p> <p>✓</p>	<p>(一) 本公司確實遵守公司法、證券交易法、商業會計法及其他相關法令，作為落實誠信經營之依據。</p> <p>(二) 本公司於新進員工職前教育訓練宣導公司的誠信要求及行為指南。</p> <p>(三) 為確保誠信經營之落實，本公司建立有效之會計制度及內部控制制度，內部稽核人員並定期查核內控制度之遵循情形。</p>	<p>與上市櫃公司誠信經營守則無重大差異。</p>
<p>二、落實誠信經營</p> <p>(一) 公司是否評估往來對象之誠信紀錄，並於其與往來交易對象簽訂之契約中明訂誠信行為條款？</p> <p>(二) 公司是否設置隸屬董事會之推動企業誠信經營專(兼)職單位，並定期向董事會報告其執行情形？</p> <p>(三) 公司是否制定防止利益衝突政策、提供適當陳述管道，並落實執行？</p> <p>(四) 公司是否為落實誠信經營已建立有效的會計制度、內部控制制度，並由內部稽核單位定期查核，或委託會計師執行查核？</p>	<p>✓</p> <p>✓</p> <p>✓</p> <p>✓</p>	<p>(一) 本公司於交易時透過經濟部商業司網站確認公司真實性，並透過其他管道查詢交易對象信用狀況，以確認其商業誠信。</p> <p>(二) 本公司尚未設置推動企業誠信經營專(兼)職單位，由稽核部門及董事會發揮監督及輔導之功能。</p> <p>(三) 本公司董事會議事規範明訂，董事於會議事項涉有利害關係者，應於當次董事會說明其利害關係之重要內容，如有害於公司利益之虞時，不得加入討論及表決，且討論及表決時應予迴避。</p> <p>(四) 為確保誠信經營之落實，本公司建立有效之會計制度及內部控制制度，且內部稽核人員並定期查核內控制度之遵循情形。</p>	<p>與上市櫃公司誠信經營守則無重大差異。</p>

評估項目	運作情形		與上市上櫃公司誠信經營守則差異情形及原因
	是	否	
(五) 公司是否定期舉辦誠信經營之內、外部之教育訓練？	✓	(五) 本公司於新進員工職前教育訓練中宣導誠信經營政策，並不時於各會議宣導，以求落實。	
三、公司檢舉制度之運作情形			
(一) 公司是否訂定具體檢舉及獎勵制度，並建立便利檢舉管道，及針對被檢舉對象指派適當之受理專責人員？	✓	(一) 本公司訂有獎懲辦法，若有員工違反誠信經營規定之事由時，將由權責部門主管審議員工懲戒事宜，並將懲戒內容以人事命令予以公告。	與上市上櫃公司誠信經營守則無重大差異。
(二) 公司是否訂定受理檢舉事項之調查標準作業程序及相關保密機制？	✓	(二) 本公司目前尚未訂定受理檢舉事項之調查標準作業程序。	
(三) 公司是否採取保護檢舉人不因檢舉而遭受不當處置之措施？	✓	(三) 本公司檢舉流程中均保密檢舉人，並不會因檢舉而遭受處分。	
四、加強資訊揭露			
(一) 公司是否於其網站及公開資訊觀測站，揭露其所訂誠信經營守則內容及推動成效？	✓	本公司目前尚未訂定，故未揭露。	視未來實際情形訂定。
五、公司如依據「上市上櫃公司誠信經營守則」訂有本身之誠信經營守則者，請敘明其運作與所訂守則之差異情形：不適用。			
六、其他有助於瞭解公司誠信經營運作情形之重要資訊：無。			

(七) 公司如有訂定公司治理守則及相關規章者，應揭露其查詢方式：無。

(八) 其他足以增進對公司治理運作情形之瞭解的重要資訊：無。

(九) 內部控制制度執行狀況應揭露下列事項：

1. 內部控制聲明書

建達國際股份有限公司

內部控制制度聲明書

日期：108年3月25日

本公司民國一〇七年度之內部控制制度，依據自行評估的結果，謹聲明如下：

- 一、本公司確知建立、實施和維護內部控制制度係本公司董事會及經理人之責任，本公司業已建立此一制度。其目的係在對營運之效果及效率(含獲利、績效及保障資產安全等)、報導具可靠性、及時性、透明性及符合相關規範暨相關法令規章之遵循等目標的達成，提供合理的確保。
- 二、內部控制制度有其先天限制，不論設計如何完善，有效之內部控制制度亦僅能對上述三項目標之達成提供合理的確保；而且，由於環境、情況之改變，內部控制制度之有效性可能隨之改變。惟本公司之內部控制制度設有自我監督之機制，缺失一經辨認，本公司即採取更正之行動。
- 三、本公司係依據「公開發行公司建立內部控制制度處理準則」(以下簡稱「處理準則」)規定之內部控制制度有效性之判斷項目，判斷內部控制制度之設計及執行是否有效。該「處理準則」所採用之內部控制制度判斷項目，係為依管理控制之過程，將內部控制制度劃分為五個組成要素：1. 控制環境，2. 風險評估，3. 控制作業，4. 資訊與溝通，及5. 監督作業。每個組成要素又包括若干項目。前述項目請參見「處理準則」之規定。
- 四、本公司業已採用上述內部控制制度判斷項目，評估內部控制制度之設計及執行的有效性。
- 五、本公司基於前項評估結果，認為本公司於民國一〇七年十二月三十一日^{u2}的內部控制制度(含對子公司之監督與管理)，包括瞭解營運之效果及效率目標達成之程度、報導係屬可靠、及時、透明及符合相關規範暨相關法令規章之遵循有關的內部控制制度等之設計及執行係屬有效，其能合理確保上述目標之達成。
- 六、本聲明書將成為本公司年報及公開說明書之主要內容，並對外公開。上述公開之內容如有虛偽、隱匿等不法情事，將涉及證券交易法第二十條、第三十二條、第一百七十一條及第一百七十四條等之法律責任。
- 七、本聲明書業經本公司民國一〇八年三月二十五日董事會通過，出席董事4人中，有0人持反對意見，餘均同意本聲明書之內容，併此聲明。

建達國際股份有限公司

董事長：陳文琦

總經理：陳文康



簽章

簽章

2. 委託會計師專案審查內部控制制度者，應揭露會計師審查報告：無。
- (十) 最近年度及截至年報刊印日止公司及其內部人員依法被處罰、公司對其內部人員違反內部控制制度規定之處罰、主要缺失與改善情形：無。
- (十一) 最近年度及截至年報刊印日止，股東會及董事會之重要決議：

開會日期	重要決議
股東會	
1070626	1. 承認 106 年度營業報告書及財務報表。 ◎執行情形：107 年股東常會決議通過。
	2. 承認 106 年盈餘分配案。 ◎執行情形：107 年股東常會決議通過不分配股利。
	3. 屆期改選本公司董事及監察人。 ◎執行情形：通過選任第 10 屆董事 5 席及監察人 3 席，並於 107 年 7 月 10 日獲經濟部准予變更登記。
	4. 解除董事競業禁止案。 ◎執行情形：照案決議通過並公告於公開資訊觀測站。
董事會	
1070326	1. 106 年度自行評估內部控制制度結果以及內部控制聲明書。
	2. 本公司 106 年度營業報告書、財務報表及合併財務報表。
	3. 本公司 106 年度盈餘分配案。
	4. 本公司董監事屆期改選。
	5. 董事會提名之獨立董事候選人名單。
	6. 訂定 107 年股東常會召開日期及地點。
	7. 受理 107 年股東常會股東提案事宜。
1070510	1. 107 年第 1 季財務報告。
1070626	1. 推選董事長案。
1070810	1. 聘任第四屆薪資報酬委員會。
	2. 107 年第 2 季財務報告。
1071109	1. 108 年度營運計畫。
	2. 108 年度稽核計畫。
	3. 107 年第 3 季財務報告。
	4. 向金融機構辦理申請融資額度及遠期外匯額度。
1080325	1. 107 年度自行評估內部控制制度結果以及內部控制聲明書。
	2. 本公司 107 年度營業報告書、財務報表及合併財務報表。
	3. 本公司 107 年度虧損撥補案。
	4. 修訂本公司「取得或處分資產處理程序」。
	5. 修訂本公司「從事衍生性商品交易處理程序」。
	6. 修訂本公司「資金貸與他人處理程序」。
	7. 修訂本公司「背書保證施行辦法」。
	8. 簽證會計師異動。
	9. 增提不動產設定抵押予兆豐商銀。
	10. 訂定 108 年股東常會召開日期及地點。
1080508	1. 修訂本公司「董事會議事規範」
	2. 照明產品存貨跌價提列政策。
	3. 評估簽證會計師之獨立性及適任性。
	4. 本公司 108 年第一季財務報告。

(十二)最近年度及截至年報刊印日止董事或監察人對董事會通過重要決議有不同意見且有紀錄或書面聲明者，其主要內容：無此情形。

(十三)最近年度及截至年報刊印日止，公司董事長、總經理、會計主管、財務主管、內部稽核主管及研發主管等辭職解任情形之彙總：無此情形。

五、會計師公費資訊：

會計師公費資訊級距表

會計師事務所名稱	會計師姓名	查核期間	備註
勤業眾信聯合會計師事務所	鄭得蓁 劉書琳	107 年度	

金額單位：新臺幣千元

金額級距		公費項目	審計公費	非審計公費	合計
1	低於 2,000 千元		-	✓	-
2	2,000 千元 (含) ~4,000 千元		✓	-	✓
3	4,000 千元 (含) ~6,000 千元		-	-	-
4	6,000 千元 (含) ~8,000 千元		-	-	-
5	8,000 千元 (含) ~10,000 千元		-	-	-
6	10,000 千元 (含) 以上		-	-	-

(一) 給付簽證會計師、簽證會計師所屬事務所及其關係企業之非審計公費為審計公費之比例達四分之一以上者，應揭露審計與非審計公費金額及非審計服務內容：

金額單位：新臺幣千元

會計師事務所名稱	會計師姓名	審計公費	非審計公費					會計師查核期間	備註
			制度設計	工商登記	人力資源	其他	小計		
勤業眾信聯合會計師事務所	鄭得蓁	2,500	0	10	0	472	482	107 年度	移轉訂價 220、營所稅復查 252
	劉書琳							107 年度	

(二) 更換會計師事務所且更換年度所支付之審計公費較更換前一年度之審計公費減少者，應揭露更換前後審計公費金額及原因：無此情形。

(三) 審計公費較前一年度減少達百分之十五以上者，應揭露審計公費減少金額、比例及原因：無此情形。

六、更換會計師資訊：

(一) 關於前任會計師

更換日期	108.03.18		
更換原因及說明	配合勤業眾信聯合事務內部調整之需要，自108年第1季起，簽證會計師由鄭得蒸會計師及劉書琳會計師，更換為劉書琳會計師及徐文亞會計師。		
說明係委任人或會計師終止或不接受委任	當事人	會計師	委任人
	情況		
	主動終止委任	-	-
	不再接受(繼續)委任	-	-
最新兩年內簽發無保留意見以外之查核報告書意見及原因	無		
與發行人有無不同意見	有	會計原則或實務	
		財務報告之揭露	
		查核範圍或步驟	
		其他	
	無	✓	
	說明		
其他揭露事項 (本準則第十條第六款第一目之四至第一目之七應加以揭露者)	無		

(二) 關於繼任會計師

事務所名稱	勤業眾信聯合會計師事務所
會計師姓名	劉書琳、徐文亞
委任之日期	108.03.18
委任前就特定交易之會計處理方法或會計原則及對財務報告可能簽發之意見諮詢事項及結果	無
繼任會計師對前任會計師不同意見事項之書面意見	無

(三) 前任會計師對本準則第10條第6款第1目及第2目之3事項之復函：不適用。

七、公司之董事長、總經理、負責財務或會計事務之經理人，最近一年內曾任職於簽證會計師所屬事務所或其關係企業者，應揭露其姓名、職稱及任職於簽證會計師所屬事務所或其關係企業之期間：無此情形。

八、最近年度及截至年報刊印日止，董事、監察人、經理人及持股比例超過百分之十之股東股權移轉及股權質押變動情形：

職稱	姓名	107年度		當年度截至4月23日止	
		持有股數 增(減)數	質押股數 增(減)數	持有股數 增(減)數	質押股數 增(減)數
董事長	陳文琦	0	0	0	0
董事	弘茂投資股份有限公司 代表人： 張育達 王雪紅	0	0	0	0
10%以上股東	弘茂投資(股)公司				
獨立董事	陳稻松	0	0	0	0
獨立董事	陳旋旋	0	0	0	0
監察人	吳根在	0	0	0	0
監察人	陳微	0	0	0	0
監察人	林寶雲(就任日期：107/06/26)	0	0	0	0
總經理	陳文康	0	0	0	0
副總經理	何張銘	2,000 (20,000)	0	0	0
副總經理	黃馴龍	0	0	0	0
副總經理	張平和(就任日期：107/09/17)	0	0	0	0
協理	許大茂	0	0	0	0
協理	張文華	0	0	0	0
協理	郭正圖	0	0	0	0
協理	李營吉	0	0	0	0
協理	李琪婷	0 (107,000)	0	0	0
協理	林彩蓉	0	0	0	0
協理	李貞枝(就任日期：107/09/17)	0	0	0	0
協理	陳國坤(就任日期：107/09/17)	0	0	0	0
財務主管	曾麗君	0	0	0	0
會計主管	蔡欣芳	0	0	0	0
監察人	吳振宇(解任日期：107/06/26)	0	0	0	0
協理	盧柏源(解任日期：107/01/16)	0	0	0	0
副總經理	甘業鑫(解任日期：108/03/07)	0	0	0	0

九、持股比例占前十名之股東，其相互間之關係資料：

姓名	本人持有股份		配偶、未成年子女持有股份		利用他人名義合計持有股份		前十大股東相互間具有關係人或為配偶、二親等以內之親屬關係者，其名稱或姓名及關係。		備註
	股數	持股比例	股數	持股比例	股數	持股比例	名稱(或姓名)	關係	
弘茂投資(股)公司 代表人：江素蘭	22,989,868	25.29%	-	-	-	-	坤昌、全德、 欣東、信望愛基金會	註	-
	-	-	-	-	-	-			
陳文琦	4,834,147	5.32%	3,584,748	3.94%	-	-	王雪紅	配偶	-
威盛電子(股)公司 代表人：陳文琦	4,558,870	5.02%	-	-	-	-	-	-	-
	4,834,147	5.32%	3,584,748	3.94%	-	-			
坤昌投資(股)公司 代表人：江素蘭	4,172,179	4.59%	-	-	-	-	弘茂、全德、 欣東、信望愛基金會	註	-
	-	-	-	-	-	-			
王雪紅	3,584,748	3.94%	4,834,147	5.32%	-	-	陳文琦	配偶	-
林木傳	3,514,000	3.87%	-	-	-	-	-	-	-
全德投資(股)公司 代表人：江素蘭	2,694,647	2.96%	-	-	-	-	弘茂、坤昌、 欣東、信望愛基金會	註	-
	-	-	-	-	-	-			
欣東投資(股)公司 代表人：江素蘭	1,635,436	1.80%	-	-	-	-	弘茂、坤昌、 全德、信望愛基金會	註	-
	-	-	-	-	-	-			
財團法人基督教中華信望愛基金會 負責人：江素蘭	1,271,226	1.40%	-	-	-	-	弘茂、坤昌、 全德、欣東	註	-
	-	-	-	-	-	-			
陳微	918,763	1.01%	-	-	-	-	-	-	-

註：公司董事長或總經理與他公司之董事長或總經理為同一人，或具有配偶或二親等以內關係之他公司。

十、公司、公司之董事、監察人、經理人及公司直接或間接控制之事業對同一轉投資事業之持股數，並合併計算綜合持股比例：

107年12月31日

轉投資事業(註)	本公司投資		董事、監察人、經理人及直接或間接控制事業之投資		綜合投資	
	股數(仟股)	持股比例	股數(仟股)	持股比例	股數(仟股)	持股比例
鼎漢國際(股)公司	2,000	100%	0	0%	2,000	100%

註：係本公司採用權益法之投資

肆、募資情形

一、資本及股份：

(一) 股本來源：

1. 股本形成經過：

單位：新台幣元；股

年 月	發行價格	核定股本		實收股本		備註		
		股數	金額	股數	金額	股本來源	以現金之外 之財產抵充 股款者	其他
84年10月	10	5,000,000	50,000,000	5,000,000	50,000,000	創 立	無	-
87年09月	10	19,900,000	199,000,000	19,900,000	199,000,000	現金增資	149,000,000元	無
88年07月	10	30,000,000	300,000,000	30,000,000	300,000,000	減資 現金增資(註1)	89,000,000元 190,000,000元	無
89年07月	10	60,000,000	600,000,000	38,000,000	380,000,000	現金增資(註2)	80,000,000元	無
90年09月	10	60,000,000	600,000,000	44,000,000	440,000,000	盈餘轉增資(註3)	60,000,000元	無
91年03月	10	60,000,000	600,000,000	60,000,000	600,000,000	現金增資(註4)	160,000,000元	無
91年10月	10	78,000,000	780,000,000	64,667,573	646,675,730	合併增資(註5)	46,675,730元	無
92年01月	10	78,000,000	780,000,000	68,100,953	681,009,530	盈餘轉增資(註6)	34,333,800元	無
92年04月	10	104,000,000	1,040,000,000	81,600,953	816,009,530	合併暨分割受讓增資(註7)	135,000,000元	無
92年09月	10	104,000,000	1,040,000,000	82,416,963	824,169,630	盈餘轉增資(註8)	8,160,100元	無
93年06月	10	154,000,000	1,540,000,000	82,416,963	824,169,630	(註9)		無
95年07月	10	154,000,000	1,540,000,000	82,339,963	823,399,630	註銷庫藏股(註10)	770,000元	無
95年11月	10	154,000,000	1,540,000,000	77,372,963	773,729,630	註銷庫藏股(註11)	49,670,000元	無
96年03月	10	154,000,000	1,540,000,000	83,970,116	839,701,160	公司債轉換股份(註12)	65,971,530元	無
97年09月	10	154,000,000	1,540,000,000	86,489,219	864,892,190	盈餘轉增資(註13)	25,191,030元	無
98年10月	10	154,000,000	1,540,000,000	88,219,030	882,190,030	盈餘轉增資(註14)	17,297,840元	無
99年08月	10	154,000,000	1,540,000,000	90,865,573	908,655,730	盈餘轉增資(註15)	26,465,700元	無
101年4月	10	154,000,000	1,540,000,000	90,889,573	908,895,730	員工認股權發行新股(註16)	240,000元	無

- 註 1：本次增資經財政部證券暨期貨管理委員會 88 年 7 月 19 日(88)台財證(一)第 63860 號函核准。
- 註 2：本次增資經財政部證券暨期貨管理委員會 89 年 7 月 10 日(89)台財證(一)第 58689 號函核准。
- 註 3：本次盈餘轉增資經財政部證券暨期貨管理委員會 90 年 7 月 27 日(90)台財證(一)第 148897 號函核准。
- 註 4：本次增資經財政部證券暨期貨管理委員會 90 年 12 月 27 日(90)台財證(一)第 175481 號函核准。
- 註 5：本次合併增資經財政部證券暨期貨管理委員會 91 年 8 月 12 日台財證一字第 0910142915 號函核准。
- 註 6：本次盈餘轉增資經財政部證券暨期貨管理委員會 91 年 11 月 12 日台財證一字第 0910160459 號函核准。
- 註 7：本次合併暨分割受讓增資經財政部證券暨期貨管理委員會 92 年 1 月 20 日台財證一字第 0910169557 號及台財證一字第 09100169556 號函核准。
- 註 8：本次盈餘轉增資經財政部證券暨期貨管理委員會 92 年 7 月 30 日台財證一字第 0920134423 號函核准。
- 註 9：提高資本總額，供發行員工認股權憑證及保留可轉換公司債換發新股使用。
- 註 10：本次庫藏股註銷登記經經濟部 95 年 7 月 6 日經投商字第 09501138820 號函核准。
- 註 11：本次庫藏股註銷登記經經濟部 95 年 11 月 10 日經投商字第 09501254110 號函核准。
- 註 12：本次公司債轉換股份登記經經濟部 96 年 3 月 21 日經投商字第 09601056380 號函核准。
- 註 13：本次盈餘轉增資經行政院金融監督管理委員會 97 年 7 月 25 日金管證一字第 0970037909 號函核准。
- 註 14：本次盈餘轉增資經行政院金融監督管理委員會 98 年 8 月 19 日金管證發字第 0980041767 號函核准。
- 註 15：本次盈餘轉增資經行政院金融監督管理委員會 99 年 6 月 30 日金管證發字第 0990033829 號函核准。
- 註 16：本次員工認股權發行新股經經濟部 101 年 4 月 16 日經投商字第 10101067710 號函核准。

2. 股份種類：

單位：股

股份種類	核 定 股 本			備 註
	流通在外股份	未發行股份	合 計	
記名普通股	90,889,573	63,110,427	154,000,000	45,000,000 轉換公司債轉換股份 8,000,000 認股權憑證可認購股份

(二) 股東結構：

108年4月23日

股東結構 數量	政府機構	金融機構	其他法人	個人	外國機構 及外人	合計
人數	0	1	18	8,145	10	8,174
持有股數	0	1,081	38,794,833	51,962,881	130,778	90,889,573
持股比例	0.00%	0.00%	42.68%	57.18%	0.14%	100.00%

(三) 股權分散情形：

108年4月23日

持 股 分 級	股東人數	持 有 股 數	持 股 比 例
1 至 999	2,711	462,679	0.51%
1,000 至 5,000	3,880	8,641,161	9.51%
5,001 至 10,000	826	6,593,067	7.25%
10,001 至 15,000	228	2,785,273	3.06%
15,001 至 20,000	153	2,878,576	3.17%
20,001 至 30,000	155	4,038,025	4.44%
30,001 至 40,000	74	2,640,880	2.91%
40,001 至 50,000	35	1,668,819	1.84%
50,001 至 100,000	74	5,144,688	5.66%
100,001 至 200,000	21	3,085,315	3.39%
200,001 至 400,000	5	1,494,134	1.64%
400,001 至 600,000	1	448,835	0.49%
600,001 至 800,000	0	0	0.00%
800,001 至 1,000,000	2	1,753,000	1.93%
1,000,001 以上	9	49,255,121	54.20%
合 計	8,174	90,889,573	100.00%

(四) 主要股東名單：

108年4月23日

主要股東名稱	股份	持有股數	持股比例
弘茂投資股份有限公司		22,989,868	25.29%
陳文琦		4,834,147	5.32%
威盛電子股份有限公司		4,558,870	5.02%
坤昌投資股份有限公司		4,172,179	4.59%
王雪紅		3,584,748	3.94%
林木傳		3,514,000	3.87%
全德投資股份有限公司		2,694,647	2.96%
欣東投資股份有限公司		1,635,436	1.80%
財團法人基督教中華信望愛基金會		1,271,226	1.40%
陳 徽		918,763	1.01%

(五) 最近二年度每股市價、淨值、盈餘、股利及相關資料

單位：新台幣元

項目		年度	106 年度	107 年度	108 年度
					截至 3 月 31 日止
每股市價	最高		7.83	23.65	12.80
	最低		6.28	7.19	9.90
	平均		7.14	15.15	11.53
每股淨值	分配前		11.04	10.72	10.51
	分配後		11.04	10.72	-
每股盈餘 (註 2)	加權平均股數(仟股)		90,890	90,890	90,890
	追溯調整前		0.10	(0.32)	(0.21)
	追溯調整後		0.10	-	-
每股股利	現金股利		-	-	-
	無償 配股	盈餘配股	-	-	-
		資本公積配股	-	-	-
	累積未付股利		-	-	-
投資報酬分析	本益比(註 3)		71	-	-
	本利比(註 4)		-	-	-
	現金股利殖利率(註 5)		-	-	-

註 1：上稱分配後數字係依據次年度股東常會決議分配之情形填列，惟一〇八股東常會尚未召開。

註 2：已因無償配股等情形而追溯調整列示調整前及調整後之每股盈餘。

註 3：本益比=當年度每股平均價/每股盈餘。

註 4：本利比=當年度每股平均收盤價/每股現金股利。

註 5：現金股利殖利率=每股現金股利/當年度每股平均收盤價。

(六) 公司股利政策及執行狀況：

1. 公司股利政策：

本公司之股利政策將依公司當年度可分配盈餘及資金需求情形，並依主管機關之規定，分配予股東，惟現金股利分配比率不低於股利總額百分之二十。本公司年度決算如有盈餘時，依下列順序分派之。

一、提繳稅捐。

二、彌補以往年度虧損。

三、提存百分之十為法定盈餘公積，但法定盈餘公積累積已達本公司資本總額時，不在此限。

四、依法提列或迴轉特別盈餘公積。

五、依前述一至四項順序分派後，併同累積未分配盈餘，由董事會擬具盈餘分配議案，提請股東會決議分派股東股息紅利。

2. 本次股東會擬議股利分配之情形：(尚未經本年度股東會決議)

建達國際股份有限公司
一〇七年度虧損撥補表

單位：新台幣元

期初未分配盈餘	10,993,532
加：追溯適用之影響數(IFRS 9)	2,250,778
調整後期初未分配盈餘	13,244,310
加：確定福利計畫再衡量數認列於保留盈餘	234,671
調整後未分配盈餘	13,478,981
減：本年度稅後淨損	(29,386,151)
累積虧損	(15,907,170)
法定盈餘公積彌補虧損	15,907,170
期末待彌補虧損	0
附註： 配發員工現金紅利0元。 配發董監事酬勞0元。	

(七) 本次股東會議之無償配股對公司營業績效及每股盈餘之影響：不適用。

(八) 員工、董事及監察人酬勞：

1. 公司章程所載員工、董事及監察人酬勞之成數或範圍：

本公司年度如有獲利，應提撥員工酬勞不低於5%，由董事會決議以股票或現金分派發放，其發放對象包含符合一定條件之從屬公司員工；本公司得以上開獲利數額，由董事會決議提撥董監酬勞不高於1%。員工酬勞及董監酬勞分派案應提股東會報告。但公司尚有累積虧損時，應預先保留彌補數額，再依前項比例提撥員工酬勞及董監酬勞。

2. 本期估列員工、董事及監察人酬勞金額之估列基礎、以股票分派之員工酬勞之股數計算基礎及實際分派金額若與估列數有差異時之會計處理：

(1) 本期估列員工、董事及監察人酬勞金額之估列基礎：依據公司章程規定，並參酌過去分配之經驗值估計。

(2) 以股票分派之員工酬勞之股數計算基礎及實際分派金額若與估列數有差異時之會計處理：本公司員工分紅採行現金配發。

3. 董事會通過分派酬勞情形：

(1) 以現金或股票分派之員工酬勞及董事、監察人酬勞金額：

- ① 以現金分派之員工酬勞：無。
- ② 以股票分派之員工酬勞：無。
- ③ 董事、監察人酬勞：無。

(2)以股票分派之員工酬勞金額及其占本期個體或個別財務告稅後純益及員工酬勞總額合計數之比例：無。

4.前一年度員工、董事及監察人酬勞之實際分派情形（包括分派股數、金額及股價）、其與認列員工、董事及監察人酬勞有差異者並應敘明差異數、原因及處理情形：

前一年度實際配發情形為員工現金酬勞新台幣 572,835 元、董監事酬勞新台幣 0 元，與認列數相同，並無差異。

(九)公司買回本公司股份情形：無此情形。

二、公司債辦理情形：無。

三、特別股辦理情形：無。

四、海外存託憑證辦理情形：無。

五、員工認股權憑證辦理情形：無。

六、限制員工權利新股辦理情形：無。

七、併購辦理情形：無。

八、資金運用計劃執行情形：無。

伍、營運概況

一、業務內容：

(一)業務範圍：

1. 業務之主要內容：

- (1) 電腦設備、電腦週邊設備及事務機器之經銷代理業務。
- (2) 電腦整體系統之分析、規劃及維護。
- (3) 數位影音、液晶電視、大型觸控顯示器等商品之經銷代理業務。
- (4) 電腦及其零配件之經銷代理、維護業務。
- (5) 網路、資安、備份、儲存設備等商用設備之經銷代理業務。
- (6) 照明、車用市場開發銷售。
- (7) 前各項產品之報價及投標業務。

2. 營業比重：

本公司 107 年度主要產品營業比重如下：

單位：新台幣仟元

產品項目	營業淨額	營業比重
銷貨收入	7,453,348	99.93%
服務收入	5,419	0.07%
合計	7,458,767	100.00%

3. 公司目前商品(服務)項目：

(1) 數位影音產品：

液晶電視、高畫質液晶顯示器、大型觸控顯示器、投影機、音響/手提音響、數位相機等。

(2) 通訊產品：

GPS、行車紀錄器、汽車百貨週邊。

(3) 電腦零組件：

記憶體模組、主機板、顯示卡、音效卡、硬碟機、儲存設備、多媒體、電源供應器等。

(4) 電腦週邊及耗材：

多功能事務機、印表機及耗材、液晶螢幕、鍵盤、滑鼠、耳機、喇叭、掃描器、KVM、不斷電系統、電腦教學廣播系統、螢幕分配/切換器、訊號延伸/轉換器、充電車。

(5) 電腦系統及耗材：

桌上型電腦、筆記型電腦、伺服器。

(6) 系統設備：

伺服器及私有雲解決方案、儲存解決方案、備份解決方案、備援及災難復原解決方案。

(7) 網路/監控設備：

集線器、交換器、網路攝影機、無線設備、網管交換器、頻寬管理負載平衡。

- (8) 家電、照明設備：
大型/小型家電、照明系列產品。

4. 計劃開發之新商品及服務項目：

- (1) 家電及智慧家電商品代理銷售。
(2) 利基型商品開發引進：大數據資料解決方案、AI 人工智慧解決方案、雲服務解決方案以及資安、臉部辨識、監控設備等利基商品開發引進。

(二) 產業概況：

1. 產業之現況與發展

(1) 資訊電腦產品消長

依通路調查機構 GFK 之市場研究，台灣區 2017~2018 年通路銷售 NB 數量整體衰退 4.2%，各品牌佔比：ASUS、APPLE 占比下滑、Acer、Lenovo 各提升 0.7%、HP 提升 2.6%、MSI 提升 0.5%。

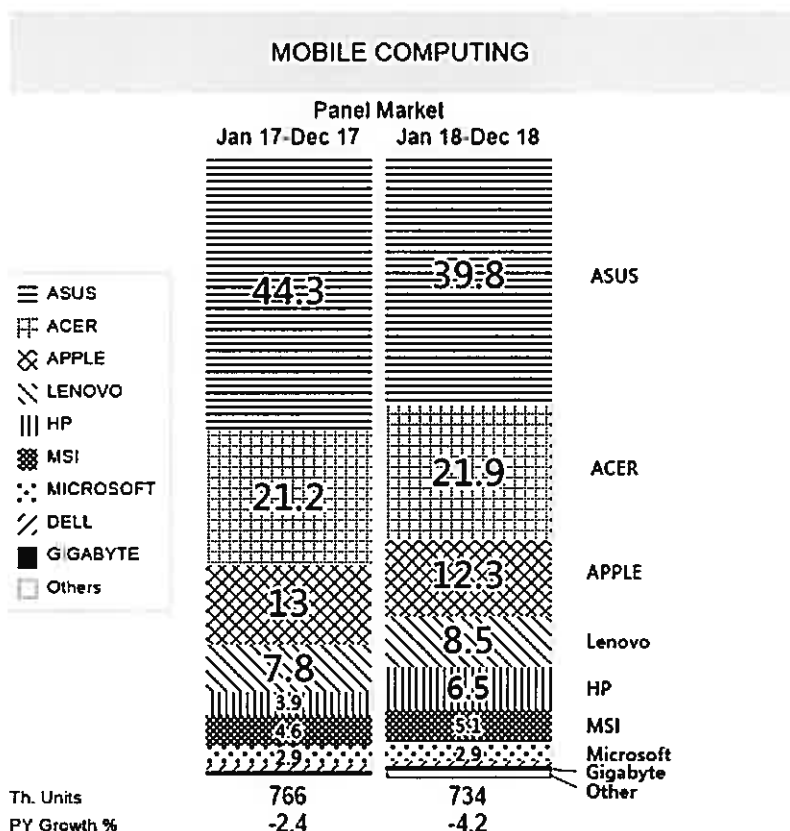

(2) 電競市場商機持續擴大

依據國際市調組織「Newzoo」《2019 年全球電子競技市場報告》，預測 2019 年全球電子競技市場總營收將達到 11 億美元，同比增長 26.7%。其中 82% 左右的收入 (8.97 億美元) 將產生於電競相關或非相關領域的品牌投資 (轉播權、廣告和贊助)。電競產業供應鏈涵蓋硬體、軟體、媒體以及賽事，而硬體相關產品則包含電子零組件、週邊商品、電競 PC / NB 等。台灣電子業發展至今約有四十年歷史，已建構出完善電子產業生態鏈，因此擁有電競發展「硬體」的基礎，這些年隨著行動裝置普及，PC 產

業已連續 4 年衰退，然而電競市場快速崛起，成為 PC 產業救世主。由於電競對硬體規格要求比較高，因此在處理器、顯示卡、聲光效果的價格與利潤也高出一截。

根據資策會產業情報研究所(MIC)報告指出，基於過去臺灣致力發展 PC、筆電或相關零組件，奠定了全球市場硬體的市佔地位，有許多海外公司大多委託臺廠生產，提供電競賽事多元發展的高曝光率，隨著電競市場逐步成熟，電競型筆電、電競級滑鼠、鍵盤、耳機等，逐漸成為玩家基本配備，在產品利潤較高的因素下，吸引廠商紛紛強化此塊市場的經營，增加電競產品的多元化與差異性以吸引更多遊戲玩家青睞。

(3) 未來產業發展趨勢

智慧製造、物聯網、車聯網、人工智慧以及 5G 的蓬勃發展，帶給現今的資訊產業巨大的變化，大量的資料透過設備或移動裝置收集分析，速度與智慧聯網成為產業間競相追逐的目標，也讓傳統產業與高科技產業間的應用面有更多的結合，未來的趨勢走向將朝雲端整合運用，公司在加值及商用商品線會以增加整合應用的整體解決方案，提供予客戶更佳的销售選擇。

2. 產業上、中、下游之關聯性

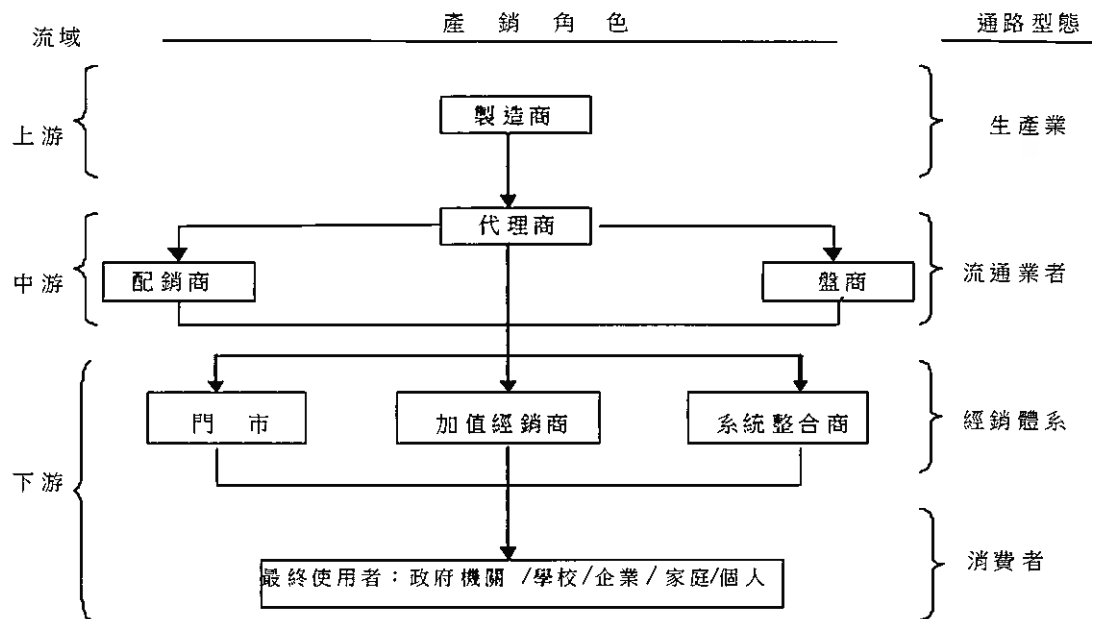

3. 產品之各種發展趨勢及競爭情形

(1) 網路經濟帶動商業需求，實體門市朝精緻及差異化經營

連網速度以及網路經濟的蓬勃發展，許多因應網路的服務產生，舉凡民生消費所需的食衣住行育樂，都可以透過網路進行服務提供及交易，而網路上通透的比價機制，也讓傳統的實體門市面臨更大的挑戰，須朝更精緻或差異化的經營，才能有效的帶消費者有意願進入實體消費門市。

(2)科技硬體加值，軟體提升科技服務趨勢

以往硬體設備單獨銷售，而在網路平台讓資訊及價格通透的現行市場，硬體整合或搭配軟體加值，提升為科技服務財，才有機會於競爭激烈的 IT 市場脫穎而出。而要賺取科技服務財、營銷人員不僅需要專精本身銷售的商品，對銷售對象特定產業的產銷流程、科技設備使用痛點皆需有更深入的研究，才能架構更恰當的整合解決方案進行銷售，傳統的硬體製造，再透過配銷商及經銷商銷售，的製造生產思維，轉變為市場回饋思維。

(3)AI 人工智慧產品興起

國際研究暨顧問機構 Gartner 近日發布 2019 年暨未來的十大預測，其中首要為人工智慧技術，隨著 5G 的發展、連網速度大幅提升，加快 AI 人工智慧所需的海量數據回傳及處理，AI 人工智慧在智慧城市、金融、無人車等應用蓬勃發展。AI 發展所需要的高速運算設備到位，而 AI 智能發展的軟體開發結合產業的 Domain Know How 將帶動新一波的商業需求，將會是繼網際網路發展後，預計帶動下一波的產業革新。

(三)技術及研發概況：本公司並無研發部門，故本項評估不適用。

(四)長、短期業務發展計畫：

1. 短期計畫：

(1)提升產值：

透過現有商品擴展銷售通路，並開發利基型新商品，以提升公司整體營運績效。

(2)加強流程改善：

改善營運流程，透過流程改善，提高效率節省人力。

(3)建立系統制度：

透過系統建置、提高 MIS 自動化系統的改善，提供營運指標數字，即時檢視反饋營運進度。

(4)合理節流：

加強及嚴格進行進銷存控管，並嚴格對各項費用把關及人力效率之之檢討，達成合理節流的目標。

2. 長期計畫：

依產品及通路屬性調整組織為三大 BU - 流通事業群、加值事業群、商用事業群，透過三大事業群的各自獨立運作，最終期達盈虧自負的目標。

(1)產品策略：

隨著產業新產品的推陳出新，逐步增加具競爭優勢之產品代理經銷權。

(2)行銷通路策略：

虛擬通路與實體通路充分配合，兩者相輔相成拓展營業規模。

(3)營運管理策略：

強化管理資訊系統、提昇員工素質及個人貢獻度，落實數字管理，提升營運績效。

(4)財務計畫策略：

尋求低資金成本之籌資管道，強化財務結構。

二、市場及產銷概況：

(一) 市場分析：

1. 主要商品之銷售地區：

單位：仟元；%

銷售區域	107 年度		106 年度	
	金額	%	金額	%
外銷	6,502	0.09	14,016	0.22
內銷	7,446,846	99.84	6,368,971	99.67
維修及勞務收入	5,419	0.07	7,198	0.11
營業淨額	7,458,767	100.00	6,390,185	100.00

2. 市場佔有率：

本公司係以代理 IT 相關產品及數位消費電子產品之資訊流通服務業，為滿足消費者少量多樣化之需求，自投入資訊流通服務業以來即致力於產品線深度及廣度之擴充，並藉由合併同業，快速取得多種產品之代理權，及憑藉著靈活之行銷策略、完善之配送系統、優異之售後服務體系，迅速大幅提升市場佔有率，故深得上游原廠之稱許，除取得較同業為優之產品價格外，多項產品並取得兩家以上國內外製造大廠之台灣地區銷售代理權，顯見本公司體質良善，為國內資訊流通服務業之主要領導廠商之一。

一〇七年年受惠於全球景氣持續擴張的帶動，台灣經濟仍保有良好表現，根據行政院主計總處最新公布統計之一〇七全年經濟成長率為 2.63%，顯示台灣經濟持續溫和成長。近年因電競筆電異軍突起，使得本公司個人電腦的銷售業績一路攀升，以及一〇六下半年興起而持續延燒至一〇七年初之虛擬貨幣挖礦風，亦帶動本公司一〇七年初礦卡之銷售熱潮，因此一〇七年銷售業績較上一年度成長 17%，但由於存貨跌價之影響，致使整體毛利率下降，毛利額不足支應營業費用，故本期稅後損益由盈轉虧。

3. 市場未來之供需狀況與成長性：

(1) 市場未來之供需狀況：

A. 供給面

近年來在中國大陸之經濟快速崛起，且因其內需市場動能強勁，造就強大的在地品牌商品銷售暢旺，許多中國本地的品牌商品除了供予其內需市場需求外，更強勢的行銷全球，對通路商的影響為供給面增加，代理銷售不再只局限於國際或台灣品牌大廠，有更多崛起於大陸的品牌可評估銷售代理機會，因此產品供給面增加。

B. 需求面

近年國內景氣仍呈現萎靡不振，使得內需市場與景氣仍處於谷底，除了特定利基產業以及商品因消費屬性仍有不錯的需求外，一般資訊商品，仍然面臨實質薪資沒有增加，民眾消費意願轉趨保守，加上股市交易縮減，與資訊通信產品新舊交替，造成買氣持續降溫，影響相關消費支出，雖國內景氣可望呈復甦之態勢，惟步調仍緩慢，故國內的資訊商品市場之需求恐仍維持低檔振盪。

(2)成長性

由於資訊產品應用普及化，全球資訊產業已步入成熟期，除換機、擴充升級維持穩定成長外，展望未來資訊硬體產業大幅成長不易，然而特殊利基型產業的蓬勃發展，如前述的電競商機，將有機會帶動電競軟、硬體及週邊商品銷售，帶來較可期的成長性。而搭配趨勢性的智慧製造、數位金融、物聯網以及 AI 的整合性商品之銷售，雖目前上述商品之銷售比重尚不高，但公司與下游 SI 仍保有長期且密切之合作關係，有機會藉由整合性商品線的拓展，切入此塊利基市場。

4. 競爭利基：

- (1)全球知名之代理品牌及完整之資訊產品代理權。
- (2)超過 5000 家以上之下游經銷商之完善行銷通路體系。
- (3)倉儲備貨、便捷物流、維修服務、專業技術支援之一貫全套服務。
- (4)電腦軟硬體持續擴充與作業系統不斷改善。

5. 發展遠景之有利、不利因素與因應對策：

(1)有利因素：

A. 數位影音顯示設備持續熱銷

面板價格的持續走跌，讓家用液晶電視價格更加親民，進而廣為大眾所接受，而此產品線的銷售因公司切入時間點較早，並且佈建完善的銷售通路，因此有機會繼續維持不錯的銷售成績。

B. 電競利基市場商機持續發酵

近年電競市場規模仍持續擴張，特別是電競筆電市場需求依然火熱，而該產品線在發展初期公司即進行布局，故隨著市場的蓬勃發展，公司的銷售業績亦不斷的成長。此市場趨勢為長期持續性成長的商機，未來可陸續透過電競週邊產品的引進，進而擴大銷售業績繼續維持成長。

(2)不利因素

A. 同業間競爭激烈，不當之授信易遭致呆帳損失

近年來資訊流通服務業者與日俱增，競爭趨於激烈，部份廠商不惜藉由提高下游門市、經銷商授信額度之方式，以爭取業績及市佔率，惟因缺乏嚴謹之徵信作業，致倒閉風波頻傳，產生呆帳損失，而激烈的競爭經常以殺價為手段，導致毛利率的下滑。

◎因應對策：

- a. 針對重點客戶之應收帳款債權讓與予銀行，達到風險轉嫁之目的。
- b. 藉由品質優良之授信程序搭配完善之應收帳款系統，適足以降低倒帳風險。
- c. 增加代理產品線、提高營業額以達到經濟規模為目標，並透過管理機制有效降低管銷費用。

B. 資訊產品生命週期短暫，易造成通路業者之存貨跌價損失

由於科技一日千里，資訊產品世代交替迅速，致產品售價快速下跌，倘若業者對市場發展趨勢判斷錯誤而積壓過多之庫存，勢必承擔沉重之存貨跌價損失，對獲利情形影響甚巨。

◎因應對策：

本公司將加強代理商品之進銷存管理，藉由進貨規劃與銷售策略之有效整合，減少因呆滯庫存所造成之損失。

(二) 主要產品之重要用途及產製過程：

1. 主要產品用途：

產品線	商品及服務項目	重要用途或功能
資訊產品	商品種類： <ul style="list-style-type: none"> • 硬碟機 • 中央處理器 • 記憶體模組 • 顯示器 • 印表機 • 掃瞄器 • 個人電腦 • 投影機 • 個人電腦組件(主機板、VGA卡、機箱、滑鼠、鍵盤) 	<ul style="list-style-type: none"> • 配合電腦使用者擴充或更新週邊備所需。 • 提供各類週邊應用技術支援服務。
通訊產品	商品種類： <ul style="list-style-type: none"> • GPS 	<ul style="list-style-type: none"> • 提供客戶路徑規劃，確保能準確到達目的地。
系統設備	商品種類： <ul style="list-style-type: none"> • 伺服器及私有雲解決方案 • 儲存解決方案 • 備份解決方案 • 備援及災難復原解決方案 	<ul style="list-style-type: none"> • IT Infrastructure 解決方案整合應用
網路產品	商品種類： <ul style="list-style-type: none"> • 路由器 • 交換器 • 無線網路 • 頻寬管理器 • 快取系統伺服器 • 頻寬效能伺服器 	<ul style="list-style-type: none"> • 連接廣域網路及區域網路。 • 連接網路環境使用者之交換設備。 • 利用無線電信技術連結網路。 • 網路頻寬管理設備。 • 暫存網路使用者常用資料設備。
軟體	商品種類： <ul style="list-style-type: none"> • VPN 安全網路 • 網路管理 • 大數據資料解決方案 • AI 人工智慧解決方案 • 雲服務解決方案 	<ul style="list-style-type: none"> • 網路效能及安全管理。 • 資料收集、整合、分析之大數據解決方案應用。 • AI 人工智慧解決方案應用。 • 公有雲、私有雲及混合雲之解決方案應用。
維修服務	服務項目： <ul style="list-style-type: none"> • 故障維修服務 • 硬體諮詢 	<ul style="list-style-type: none"> • 確保客戶相關設備正常使用。 • 提供客戶售後維修服務。

2. 主要產品之產製過程：無(本公司非製造業)。

(三) 主要原料之供應狀況：

1. 本公司非製造業，無原料供應問題。
2. 本公司係屬資訊流通服務業，供應商多為國內外大廠，在該行業具有良好的品質及商譽，並多與本公司往來有年，具有良好且穩定之合作關係，目前本公司各主要進貨商品供貨量尚屬穩定，供應商並大致維持二家以上，以確保供貨來源穩定，故供應不虞匱乏。

(四) 最近二年度中曾占進(銷)貨總額百分之十以上之進銷貨客戶：

1. 最近二年度主要供應商資料

項目	106年				107年				108年度截至前一季止			
	名稱	金額	占全年度進貨淨額比率〔%〕	與發行人之關係	名稱	金額	占全年度進貨淨額比率〔%〕	與發行人之關係	名稱	金額	占當年度截至前一季止進貨淨額比率〔%〕	與發行人之關係
	1	微星科技	1,618,212	25.96%	無	微星科技	2,170,137	30.08%	無	微星科技	503,262	33.78%
2	CISCO	764,095	12.26%	無	台灣惠普	1,005,492	13.93%	無	嘉捷科技	168,397	11.30%	無
	其他	3,850,318	61.78%	-	其他	4,039,948	55.99%	-	其他	818,376	54.92%	-
	進貨淨額	6,232,625	100.00%	-	進貨淨額	7,215,577	100.00%	-	進貨淨額	1,490,035	100.00%	-

註：台灣惠普進貨增加係電競筆電及輕薄筆電品項業績成長所致。

2. 最近二年度主要銷貨客戶資料

項目	106年				107年				108年度截至前一季止			
	名稱	金額	占全年度銷貨淨額比率〔%〕	與發行人之關係	名稱	金額	占全年度銷貨淨額比率〔%〕	與發行人之關係	名稱	金額	占當年度截至前一季止銷貨淨額比率〔%〕	與發行人之關係
	1	網路家庭	680,265	10.65%	無	網路家庭	975,931	13.08%	無	網路家庭	257,658	15.33%
	其他	5,709,920	89.35%	-	其他	6,482,836	86.92%	-	其他	1,422,884	84.67%	-
	銷貨淨額	6,390,185	100.00%	-	銷貨淨額	7,458,767	100.00%	-	銷貨淨額	1,680,542	100.00%	-

單位：仟元

單位：仟元

(五) 最近二年度生產量值：

本公司非製造業，故以進貨量值列示如下：

單位：新台幣仟元；個

生 產 量 值 主要產品	年度	106 年度			107 年度		
		產能	進貨量	進貨值	產能	進貨量	進貨值
個人電腦		-	80,213	1,986,678	-	107,795	2,737,064
顯示器		-	162,525	962,067	-	183,022	1,085,236
網路商品		-	201,934	822,673	-	229,677	610,953
硬碟機		-	122,238	465,262	-	162,439	382,296
顯示卡		-	78,164	409,559	-	97,558	781,977
印表機		-	71,180	323,510	-	64,101	259,244
投影機		-	13,263	175,083	-	14,944	202,621
記憶體模組		-	75,950	111,470	-	49,507	82,076
其他		-	3,561,529	976,323	-	1,581,612	1,074,110
合計		-	4,366,996	6,232,625	-	2,490,655	7,215,577

註：本公司非製造業，無產能之問題。

(六) 最近二年度銷售量值：

單位：新台幣仟元；個

銷 售 量 值 主要產品	年度	106 年度				107 年度			
		內銷		外銷		內銷		外銷	
		銷貨量	銷貨值	銷貨量	銷貨值	銷貨量	銷貨值	銷貨量	銷貨值
個人電腦		81,935	2,132,590	0	0	104,791	2,582,366	0	0
顯示器		153,202	1,039,939	0	0	182,832	1,245,976	0	0
網路商品		203,107	559,840	3	27	228,332	564,898	0	0
硬碟機		150,486	368,123	0	0	161,138	374,222	1,470	1,988
顯示卡		76,725	412,032	0	0	86,800	630,327	0	0
印表機		65,788	330,773	0	0	63,221	267,721	0	0
投影機		11,857	178,124	1,700	13,178	13,060	196,417	966	3,066
記憶體模組		74,141	107,179	0	0	49,226	81,416	0	0
其他		4,206,107	1,247,569	570	811	1,795,889	1,238,922	596	1,448
合計		5,023,348	6,376,169	2,273	14,016	2,685,289	7,452,265	3,032	6,502

三、最近二年度從業員工人數資料：

年 度		106年度	107年度	108年度截至3月31日
員 工 人 數	營業人員	141	149	147
	行政人員	21	23	23
	客服人員	48	50	50
	技術人員	27	27	28
	合 計	237	249	248
平均年歲		41.89	41.90	42.34
平均服務年資(年)		8.49	8.46	8.73
學歷分 布比率	博 士	0.00%	0.00%	0.00%
	碩 士	2.14%	2.92%	2.10%
	大 專	73.50%	75.83%	76.89%
	高中(含以下)	24.36%	21.25%	21.01%

四、環保支出情形：

(一)最近年度及截至年報刊印日止，因污染環境所受之損失(包括賠償)及處分金額：無。

(二)未來因應對策(包括改善措施)及可能支出：

1. 已委託廢資源物品資源回收管理基金管理委員會統籌回收、清除資訊物品，每月按環境保護基金會公定之價格繳交基金。
2. 歐盟有害物質限用指令(RoHS)對本公司財務業務之影響：
本公司係屬資訊產品通路商，並非製造商，且未直接出口產品至歐洲地區，故 RoHS 對本公司並無直接影響。

五、勞資關係：

(一)公司各項員工福利措施、進修、訓練、退休制度與其實施情形，以及勞資間之協議與各項員工權益維護措施情形：

1. 員工福利措施與實施情形

本公司為增進員工福利，依法成立職工福利委員會並提撥一定比例福利金，其主要的福利措施如下：

- (1)員工分紅及認股。
- (2)為員工投保健保及勞保。
- (3)為員工本人、配偶及子女投保團體保險。
- (4)中秋、端午禮金。
- (5)伙食津貼。
- (6)尾牙聚餐及摸彩活動。
- (7)旅遊及體檢的補助金。
- (8)社團活動補助。
- (9)員工旅遊活動、慶生會、球賽、中秋禮品。
- (10)提供員工婚喪、生育之補助及住院慰問金。
- (11)完整教育訓練講習。

2. 員工進修訓練與實施情形

項目	班次數	總人數	總時數	總費用(元)
新進人員訓練	24	55	220	0
專業職能訓練	52	593	730	335,289

3. 退休制度與實施情形

本公司八十八年四月十三日成立勞工退休準備金監督委員會，訂定勞工退休辦法辦理員工退休事宜，並依法按月提撥退休金，存入中央信託局專戶管理。

「勞工退休金條例」自九十四年七月一日起施行，六月三十日以前受聘僱之員工且於七月一日在職者得選擇繼續適用「勞動基準法」有關之退休金規定，或適用該條例之退休金制度並保留適用該條例前之工作年資。九十四年七月一日以後新進之員工只適用「勞工退休金條例」之退休金制度。本公司依「勞工退休金條例」訂定之員工退休辦法，係屬確定提撥退休辦法，自九十四年七月一日起，依員工每月薪資百分之六提撥至勞工保險局之個人退休金專戶。

4. 勞資間之協議與各項員工權益維護措施情形

本公司一向本著勞資一體，共存共榮之經營理念處理勞資雙方之問題，對員工之意見極為重視，員工得隨時透過公司之正式或非正式之溝通管道，充分表達其生活上與工作上所遭遇之問題，由此互相了解與體諒，凝聚共識，共創佳績；故截至目前為，並無勞資糾紛情事發生。另於八十九年選舉勞資代表，並定期舉行勞資會議，以協調勞資雙方意見，促進勞資和諧。

5. 工作環境與員工人身安全保護措施

(1) 門禁安全：

全天候均設有嚴密門禁監視系統、夜間及假日均有保全公司維護安全，並與警察單位連線戒備。

(2) 設備之維護及檢查：

依據消防法規定，每年委外進行消防檢查。並對各項設備進行週期性之維護及檢查，升降機、飲水機每月例行檢查，高、低壓電氣設備每半年、空調設備及消防器具每年進行維護檢查。

(3) 災害防範措施：

成立消防防災小組，並每年辦理消防防災講習與演練。

(4) 生理與心理衛生：

配合政府法令政策之宣導，本公司工作場所全面禁煙，並加貼禁煙標語提醒員工勿於工作場所中吸煙，以維護工作環境之品質。亦同時安排定期員工健康檢查，定期進行辦公室環境清潔消毒，以保持員工身心靈健康。並且成立員工意見表達申訴信箱，提供員工意見表達及溝通處理管道。訂立性騷擾防治辦法，明定相關申訴處理規範。

(5) 保險：

依法投保勞保（含職災保險）、健保，另洽保險公司提供公司員工及其眷屬以優惠費率承保意外險、意外醫療及癌症險。

(二) 最近年度及截止年報刊印日止，公司因勞資糾紛所遭受之損失，目前及未來可能發生之估計金額及因應措施：本公司並無重大勞資糾紛情事。

六、重要契約：

契約性質	當事人	契約起迄日期	主要內容	限制條款
供應商代理合約	Lenovo Technology B. V. - Taiwan Branch	107.10.01~109.09.30	代理銷售 Lenovo 相關產品。	無
供應商代理合約	HEWLETT-PACKARD TAIWAN LTD	99.12.17~任一方 30 天前書面通知終止	代理銷售 HP 系列產品。	無
供應商代理合約	Dell B. V. Taiwan Branch	107.07.29~108.07.28	1. 代理銷售 Dell 系列產品。 2. 合約到期得自動展延 1 年。	無
供應商代理合約	NetApp B. V.	106.08.01~109.07.31	1. 代理銷售 NetApp 系列產品。 2. 合約到期得自動展延一年。	無
供應商代理合約	OCZ Storage Solutions, Inc.	108.01.01~108.12.31	1. 代理銷售 OCZ 系列產品。 2. 合約到期得自動展延一年。	無
供應商代理合約	Seagate Singapore International Headquarters Pte. Ltd.	104.05.27~任一方 30 天前書面通知終止	代理銷售 SEAGATE 系列產品。	無
供應商代理合約	優派國際股份有限公司	108.01.01~108.12.31	1. 代理銷售：投影機、智慧型觸控產品及 LCD/LED 液晶顯示器。 2. 一年一簽。	無
供應商代理合約	友旺科技股份有限公司	108.03.11~109.03.10	1. 代理銷售產品：智慧電視棒、電視盒及銀髮族手機等。 2. 合約到期得自動展延 1 年。	無
供應商代理合約	臺灣三星電子股份有限公司	108.01.01~108.12.31	1. 代理銷售產品：電腦螢幕、印表機、家電產品及配件耗材。 2. 合約到期得自動展延 1 年。	無
供應商代理合約	台灣沃科聲商貿股份有限公司	108.01.01~108.12.31	1. 代理銷售產品：影音娛樂及配件。 2. 合約到期得自動展延 1 年。	無
供應商代理合約	臺灣兄弟國際行銷股份有限公司	107.07.01~108.06.30	1. 代理銷售產品：印表機及耗材。 2. 合約到期得自動展延 1 年為限。	無
供應商代理合約	台灣佳能資訊股份有限公司	108.01.01~108.12.31	1. 代理銷售產品：印表機。 2. 合約到期得自動展延 1 年。	無
供應商代理合約	神達國際股份有限公司	107.07.04~108.07.03	1. 代理銷售產品：衛星導航器。 2. 合約到期得自動展延 1 年。	無
供應商代理合約	忠欣股份有限公司	108.01.07~109.01.06	1. 代理銷售產品：GoPro 運動攝影機。 2. 合約到期得自動展延 1 年。	無
供應商代理合約	神光電子工業股份有限公司	108.04.11~109.04.10	1. 代理銷售產品：Seagate HDD。 2. 合約到期得自動展延 1 年。	無
供應商代理合約	元熙科技股份有限公司	107.09.22~108.09.21	1. 代理銷售微型投影機系列商品。 2. 合約到期得自動展延 1 年。	無
供應商代理合約	心帝彪科技股份有限公司	107.11.12~108.11.11	1. 代理銷售藍芽喇叭等影音產品。 2. 合約到期得自動展延 1 年。	無

陸、財務概況

一、最近五年度簡明資產負債表及綜合損益表

(一)簡明資產負債表及綜合損益表

1.簡明資產負債表－合併

單位：新台幣仟元

項 目	年 度	最近五年度財務資料					當年度截至 108年3月31 日財務資料
		103年	104年	105年	106年	107年	
流 動 資 產		2,150,376	1,961,113	1,939,377	2,130,545	2,333,072	2,075,154
不動產、廠房及設備		143,464	139,293	145,605	140,744	137,876	132,621
無 形 資 產		1,094	1,133	416	470	2,053	1,953
其 他 資 產		74,679	50,230	33,029	28,966	42,275	74,152
資 產 總 額		2,369,613	2,151,769	2,118,427	2,300,725	2,515,276	2,283,880
流 動 負 債	分 配 前	1,363,545	1,150,649	1,109,237	1,285,053	1,528,503	1,303,988
	分 配 後	1,363,545	1,150,649	1,109,237	1,285,053	-	-
非 流 動 負 債		7,703	8,566	14,730	11,832	12,819	24,972
負 債 總 額	分 配 前	1,371,248	1,159,215	1,123,967	1,296,885	1,541,322	1,328,960
	分 配 後	1,371,248	1,159,215	1,123,967	1,296,885	-	-
歸屬於母公司業主之 權 益		997,262	991,482	994,460	1,003,840	973,954	954,920
股 本		908,896	908,896	908,896	908,896	908,896	908,896
資 本 公 積		67,418	67,418	67,418	67,418	67,418	67,418
保 留 盈 餘	分 配 前	20,948	15,168	18,146	27,526	625	(18,409)
	分 配 後	20,948	15,168	18,146	27,526	-	-
其 他 權 益		-	-	-	-	(2,985)	(2,985)
庫 藏 股 票		-	-	-	-	-	-
非 控 制 權 益		1,103	1,072	-	-	-	-
權 益 總 額	分 配 前	998,365	992,554	994,460	1,003,840	973,954	954,920
	分 配 後	998,365	992,554	994,460	1,003,840	-	-

註1：上述財務資料均經會計師查核簽證或核閱。

註2：上稱分配後數字，係根據次年度股東會決議之情形填列，惟108年度股東常會尚未召開。

(2) 簡明資產負債表一個體

單位：新台幣仟元

項 目	年 度	最近五年度財務資料				
		103 年	104 年	105 年	106 年	107 年
流 動 資 產		2,134,912	1,967,892	1,947,765	2,135,343	2,334,263
不動產、廠房及設備		143,464	139,293	145,605	140,744	137,876
無 形 資 產		1,094	1,133	416	470	2,053
其 他 資 產		90,129	42,678	25,100	23,942	39,837
資 產 總 額		2,369,599	2,150,996	2,118,886	2,300,499	2,514,029
流 動 負 債	分 配 前	1,364,634	1,150,023	1,108,490	1,284,748	1,526,708
	分 配 後	1,364,634	1,150,023	1,108,490	1,284,748	-
非 流 動 負 債		7,703	9,491	15,936	11,911	13,367
負 債 總 額	分 配 前	1,372,337	1,159,514	1,124,426	1,296,659	1,540,075
	分 配 後	1,372,337	1,159,514	1,124,426	1,296,659	-
股 本		908,896	908,896	908,896	908,896	908,896
資 本 公 積		67,418	67,418	67,418	67,418	67,418
保 留 盈 餘	分 配 前	20,948	15,168	18,146	27,526	625
	分 配 後	20,948	15,168	18,146	27,526	-
其 他 權 益		-	-	-	-	(2,985)
庫 藏 股 票		-	-	-	-	-
權 益 總 額	分 配 前	997,262	991,482	994,460	1,003,840	973,954
	分 配 後	997,262	991,482	994,460	1,003,840	-

註1：上列財務資料均經會計師查核簽證。

註2：上稱分配後數字，係根據次年度股東會決議之情形填列，惟108年度股東常會尚未召開。

2. 簡明綜合損益表

(1) 簡明綜合損益表－合併

單位：除每股盈餘為元外，其他為新台幣仟元

項 目	最近五年度財務資料					當年度截至 108年3月31日 財務資料
	103年	104年	105年	106年	107年	
營業收入	8,036,427	7,295,917	6,592,046	6,390,185	7,458,767	1,680,542
營業毛利	279,105	271,092	280,031	277,685	284,780	71,109
營業利益(損失)	(33,552)	(38,095)	(303)	7,233	(28,949)	(18,569)
營業外收入及支出	10,624	41,109	6,118	3,939	(5,262)	(858)
稅前淨利(損失)	(22,928)	3,014	5,815	11,172	(34,211)	(19,427)
本期淨利(損失)	(21,626)	(2,817)	4,503	9,146	(29,386)	(19,034)
本期其他綜合損益 (稅後淨額)	(4,253)	(2,994)	(1,525)	234	(525)	-
本期綜合損益總額	(25,879)	(5,811)	2,978	9,380	(29,911)	(19,034)
淨利歸屬於 母公司業主	(21,601)	(2,786)	4,503	9,146	(29,386)	(19,034)
淨利歸屬於 非控制權益	(25)	(31)	-	-	-	-
綜合損益總額歸屬 於母公司業主	(25,854)	(5,780)	2,978	9,380	(29,911)	(19,034)
綜合損益總額歸屬 於非控制權益	(25)	(31)	-	-	-	-
每股(虧損)盈餘	(0.24)	(0.03)	0.05	0.10	(0.32)	(0.21)

註：上述財務資料均經會計師查核簽證或核閱。

(2) 簡明綜合損益表－個體

單位：除每股盈餘為元外，其他為新台幣仟元

項 目	最近五年度財務資料				
	103年	104年	105年	106年	107年
營業收入	8,035,357	7,294,930	6,590,688	6,390,165	7,458,570
營業毛利	278,813	271,066	279,788	277,665	284,583
營業利益(損失)	(33,521)	(18,846)	(345)	7,353	(28,981)
營業外收入及支出	10,574	21,894	6,062	3,531	(5,113)
稅前淨利(損失)	(22,947)	3,048	5,717	10,884	(34,094)
本期淨利(損失)	(21,601)	(2,786)	4,503	9,146	(29,386)
本期其他綜合損益 (稅後淨額)	(4,253)	(2,994)	(1,525)	234	(525)
本期綜合損益總額	(25,854)	(5,780)	2,978	9,380	(29,911)
每股(虧損)盈餘	(0.24)	(0.03)	0.05	0.10	(0.32)

註：上列財務資料均經會計師查核簽證。

(二)最近五年度簽證會計師姓名及查核意見

年 度	事務所名稱	會計師姓名	查核意見
103	勤業眾信聯合會計師事務所	鄭得綦、許晉銘	無保留意見
104	勤業眾信聯合會計師事務所	鄭得綦、許晉銘	無保留意見
105	勤業眾信聯合會計師事務所	鄭得綦、劉書琳	無保留意見
106	勤業眾信聯合會計師事務所	鄭得綦、劉書琳	無保留意見
107	勤業眾信聯合會計師事務所	鄭得綦、劉書琳	無保留意見

二、最近五年度財務分析

(一) 財務分析-合併

分析項目		最近五年度財務分析					當年度截至 108年3月31日
		103年	104年	105年	106年	107年	
財務 結構 (%)	負債占資產比率	58	54	53	56	61	58
	長期資金占不動產、廠房及設備比率	701	719	693	722	716	739
償債 能力 (%)	流動比率	158	170	175	166	153	159
	速動比率	103	111	107	95	90	95
	利息保障倍數	(2)	1	2	3	(3)	(10)
經營 能力	應收款項週轉率(次)	6	6	6	6	6	6
	平均收現日數	64	63	63	64	59	64
	存貨週轉率(次)	12	12	10	8	8	8
	應付款項週轉率(次)	12	12	10	8	9	8
	平均銷貨日數	31	31	36	44	44	48
	不動產、廠房及設備週轉率(次)	56	52	45	45	54	51
	總資產週轉率(次)	3	3	3	3	3	3
獲利 能力	資產報酬率(%)	(1)	-	-	1	(1)	(1)
	股東權益報酬率(%)	(2)	(1)	-	1	(3)	(2)
	稅前純益占實收資本額比率	(3)	-	1	1	(4)	(2)
	純益率(%)	-	-	-	-	-	(1)
	每股盈餘(元)(追溯)	(0.24)	(0.03)	0.05	0.10	(0.32)	(0.21)
現金 流量	現金流量比率(%)	17	6	27	-	-	6
	現金流量允當比率(%)	305	165	354	135	143	94
	現金再投資比率(%)	21	6	28	-	-	8
槓桿 度	營運槓桿度	(6)	(5)	(731)	44	(7)	(3)
	財務槓桿度	1	1	-	11	1	1

最近二年度各項財務比率變動原因：

1. 償債能力：利息保障倍數減少，係本年度利息支出增加且為稅前淨損所致。
2. 獲利能力：各項指標均減少，係本年度費用增加，由營業淨利轉為淨損所致。
3. 現金流量：
 - 現金流量比率減少，主要係本年度發生淨損，及應收帳款、存貨，應付帳款均增加，致使營業活動淨現金流出較前期減少；以及本年度舉借短期借款及應付款項增加致使流動負債增加所致。
 - 現金再投資比率減少，主要係營業活動之淨現金流出較前期減少所致。
4. 槓桿度：
 - 營運槓桿度減少，係本年度營業利益轉為營業淨損所致。
 - 財務槓桿度減少，係本年度營業利益轉為營業淨損所致。

註1：上述財務資料均經會計師查核簽證或核閱。

註2：上表之計算公式如下：

1. 財務結構

- (1) 負債占資產比率 = 負債總額 / 資產總額。
- (2) 長期資金占不動產、廠房及設備比率 = (股東權益淨額 + 非流動負債) / 不動產、廠房及設備淨額。

2. 償債能力

- (1) 流動比率 = 流動資產 / 流動負債。
- (2) 速動比率 = (流動資產 - 存貨 - 預付費用 - 其他流動資產) / 流動負債。
- (3) 利息保障倍數 = 所得稅及利息費用前純益 / 本期利息支出 (含利息資本化金額)。

3. 經營能力

- (1) 應收款項 (包括應收帳款與因營業而產生之應收票據) 週轉率 = 銷貨淨額 / 各期平均應收款項 (包括應收帳款與因營業而產生之應收票據) 餘額。
- (2) 平均收現日數 = 365 / 應收款項週轉率。
- (3) 存貨週轉率 = 銷貨成本 / 平均存貨額。
- (4) 應付款項 (包括應付帳款與因營業而產生之應付票據) 週轉率 = 銷貨成本 / 各期平均應付款項 (包括應付帳款與因營業而產生之應付票據) 餘額。
- (5) 平均售貨日數 = 365 / 存貨週轉率。
- (6) 不動產、廠房及設備週轉率 = 銷貨淨額 / 不動產、廠房及設備淨額。
- (7) 總資產週轉率 = 銷貨淨額 / 資產總額。

4. 獲利能力

- (1) 資產報酬率 = [稅後損益 + 利息費用 × (1 - 稅率)] / 平均資產總額。
- (2) 股東權益報酬率 = 稅後損益 / 平均股東權益淨額。
- (3) 純益率 = 稅後淨利 / 銷貨淨額。
- (4) 每股盈餘 = (歸屬於母公司業主之損益 - 特別股股利) / 加權平均已發行股數。若辦理減少資本彌補累積虧損，以前年度每股盈餘之計算亦應追溯調整。

5. 現金流量

- (1) 現金流量比率 = 營業活動淨現金流量 / 流動負債。
- (2) 現金流量允當比率 = 最近五年度營業活動淨現金流量 / 最近五年度 (資本支出 + 存貨增加額 + 現金股利)。
- (3) 現金再投資比率 = (營業活動淨現金流量 - 現金股利) / (不動產、廠房及設備毛額 + 長期投資 + 其他資產 + 營運資金)。

6. 槓桿度

- (1) 營運槓桿度 = (營業收入淨額 - 變動營業成本及費用) / 營業利益
- (2) 財務槓桿度 = 營業利益 / (營業利益 - 利息費用)

(二) 財務分析-個體

分析項目		最近五年度財務分析				
		103年	104年	105年	106年	107年
財務結構 (%)	負債占資產比率	58	54	53	56	61
	長期資金占不動產、廠房及設備比率	700	719	694	722	716
償債能力 (%)	流動比率	156	171	176	166	153
	速動比率	102	112	108	96	90
	利息保障倍數	(2)	1	2	3	(3)
經營能力	應收款項週轉率 (次)	6	6	6	6	6
	平均收現日數	64	64	64	65	60
	存貨週轉率 (次)	12	12	10	8	8
	應付款項週轉率 (次)	12	12	10	8	9
	平均銷貨日數	31	31	36	44	44
	不動產、廠房及設備週轉率 (次)	56	52	45	45	54
	總資產週轉率 (次)	3	3	3	3	3
獲利能力	資產報酬率 (%)	(1)	-	-	1	(1)
	股東權益報酬率 (%)	(2)	-	-	1	(3)
	稅前純益占實收資本額比率	(3)	-	1	1	(4)
	純益率 (%)	-	-	-	-	-
	每股盈餘 (元) (追溯)	(0.24)	(0.03)	0.05	0.10	(0.32)
現金流量	現金流量比率 (%)	17	5	28	-	-
	現金流量允當比率 (%)	262	147	334	136	144
	現金再投資比率 (%)	21	6	30	-	-
槓桿度	營運槓桿度	(6)	(11)	(641)	43	(7)
	財務槓桿度	(1)	1	-	9	1

最近二年度各項財務比率變動原因：

1. 償債能力：利息保障倍數減少，係本年度利息支出增加且為稅前淨損所致。
2. 獲利能力：各項指標均減少，係本年度費用增加，由營業淨利轉為淨損所致。
3. 現金流量：
 - 現金流量比率減少，主要係本年度發生淨損，及應收帳款、存貨，應付帳款均增加，致使營業活動淨現金流出較前期減少；以及本年度舉借短期借款及應付款項增加致使流動負債增加所致。
 - 現金再投資比率減少，主要係營業活動之淨現金流出較前期減少所致。
4. 槓桿度：
 - 營運槓桿度減少，係本年度營業利益轉為營業淨損所致。
 - 財務槓桿度減少，係本年度營業利益轉為營業淨損所致。

註1：以上財務資料均經會計師查核簽證。

註2：上表之計算公式如下：

1. 財務結構

- (1) 負債占資產比率 = 負債總額 / 資產總額。
- (2) 長期資金占不動產、廠房及設備比率 = (股東權益淨額 + 非流動負債) / 不動產、廠房及設備淨額。

2. 償債能力

- (1) 流動比率 = 流動資產 / 流動負債。
- (2) 速動比率 = (流動資產 - 存貨 - 預付費用 - 其他流動資產) / 流動負債。
- (3) 利息保障倍數 = 所得稅及利息費用前純益 / 本期利息支出 (含利息資本化金額)。

3. 經營能力

- (1) 應收款項 (包括應收帳款與因營業而產生之應收票據) 週轉率 = 銷貨淨額 / 各期平均應收款項 (包括應收帳款與因營業而產生之應收票據) 餘額。
- (2) 平均收現日數 = 365 / 應收款項週轉率。
- (3) 存貨週轉率 = 銷貨成本 / 平均存貨額。
- (4) 應付款項 (包括應付帳款與因營業而產生之應付票據) 週轉率 = 銷貨成本 / 各期平均應付款項 (包括應付帳款與因營業而產生之應付票據) 餘額。
- (5) 平均售貨日數 = 365 / 存貨週轉率。
- (6) 不動產、廠房及設備週轉率 = 銷貨淨額 / 不動產、廠房及設備淨額。
- (7) 總資產週轉率 = 銷貨淨額 / 資產總額。

4. 獲利能力

- (1) 資產報酬率 = [稅後損益 + 利息費用 × (1 - 稅率)] / 平均資產總額。
- (2) 股東權益報酬率 = 稅後損益 / 平均股東權益淨額。
- (3) 純益率 = 稅後淨利 / 銷貨淨額。
- (4) 每股盈餘 = (歸屬於母公司業主之損益 - 特別股股利) / 加權平均已發行股數。若辦理減少資本彌補累積虧損，以前年度每股盈餘之計算亦應追溯調整。

5. 現金流量

- (1) 現金流量比率 = 營業活動淨現金流量 / 流動負債。
- (2) 現金流量允當比率 = 最近五年度營業活動淨現金流量 / 最近五年度 (資本支出 + 存貨增加額 + 現金股利)。
- (3) 現金再投資比率 = (營業活動淨現金流量 - 現金股利) / (不動產、廠房及設備毛額 + 長期投資 + 其他資產 + 營運資金)。

6. 槓桿度

- (1) 營運槓桿度 = (營業收入淨額 - 變動營業成本及費用) / 營業利益
- (2) 財務槓桿度 = 營業利益 / (營業利益 - 利息費用)

三、最近年度財務報告之監察人審查報告：

建達國際股份有限公司監察人審查報告書

茲 准

本公司董事會造送一〇七年度財務報表及合併財務報表，委請勤業眾信聯合會計師事務所之鄭得綦、劉書琳會計師查核簽證完竣，提出查核報告書，其等連同營業報告書暨虧損撥補議案，經本監察人查核認為尚無不合，爰依公司法第二百一十九條規定，繕具報告書，敬請 鑒察。

此致

建達國際股份有限公司一〇八年股東常會

監察人：陳 徹



吳根在



林寶雲



中 華 民 國 一 〇 八 年 三 月 二 十 五 日

- 四、最近年度財務報告：請參閱本年報第 64~133 頁。
- 五、最近年度經會計師查核簽證之公司個體財務報告：請參閱本年報第 134~201 頁。
- 六、本公司及關係企業最近年度及截至年報刊印日止，如有發生財務週轉困難情事，應列明其對本公司財務狀況之影響：無。

關係企業合併財務報表聲明書

本公司 107 年度（自 107 年 1 月 1 日至 107 年 12 月 31 日止）依「關係企業合併營業報告書關係企業合併財務報表及關係報告書編製準則」應納入編製關係企業合併財務報表之公司與依國際財務報導準則第 10 號應納入編製母子公司合併財務報表之公司均相同，且關係企業合併財務報表所應揭露相關資訊於前揭母子公司合併財務報表中均已揭露，爰不再另行編製關係企業合併財務報表。

特此聲明

公司名稱：建達國際股份有限公司

負責人：陳 文 琦



中 華 民 國 108 年 3 月 25 日

會計師查核報告

建達國際股份有限公司 公鑒：

查核意見

建達國際股份有限公司及子公司（建達集團）民國 107 年及 106 年 12 月 31 日之合併資產負債表，暨民國 107 年及 106 年 1 月 1 日至 12 月 31 日之合併綜合損益表、合併權益變動表、合併現金流量表，以及合併財務報表附註（包括重大會計政策彙總），業經本會計師查核竣事。

依本會計師之意見，上開合併財務報表在所有重大方面係依照證券發行人財務報告編製準則及經金融監督管理委員會認可並發布生效之國際財務報導準則、國際會計準則、解釋及解釋公告編製，足以允當表達建達集團民國 107 年及 106 年 12 月 31 日之合併財務狀況，暨民國 107 年及 106 年 1 月 1 日至 12 月 31 日之合併財務績效及合併現金流量。

查核意見之基礎

本會計師係依照會計師查核簽證財務報表規則及一般公認審計準則執行查核工作。本會計師於該等準則下之責任將於會計師查核合併財務報表之責任段進一步說明。本會計師所隸屬事務所受獨立性規範之人員已依會計師職業道德規範，與建達集團保持超然獨立，並履行該規範之其他責任。本會計師相信已取得足夠及適切之查核證據，以作為表示查核意見之基礎。

關鍵查核事項

關鍵查核事項係指依本會計師之專業判斷，對建達集團民國 107 年度合併財務報表之查核最為重要之事項。該等事項已於查核合併財務報表整體及形成查核意見之過程中予以因應，本會計師並不對該事項單獨表示意見。

茲對建達集團民國 107 年度合併財務報表之關鍵查核事項敘明如下：

存貨之評價

建達集團主要係銷售電腦暨週邊之資訊商品，於 107 年 12 月 31 日存貨餘額為 764,526 仟元，由於資訊科技快速變遷，建達集團面臨產品推陳出新之迅速及所屬產業之高度競爭，且存貨餘額及備抵存貨跌價損失金額對整體財務報表係屬重大，由於管理階層於評估存貨跌價損失所採用之減損率涉及重大判斷，因是將存貨評價列為關鍵查核事項。

本會計師著重於資產負債表日之存貨評價，包含對於管理階層對於過時產品及持續銷售產品的區分進行檢視，評估其針對過時產品所採用減損率及計算備抵存貨跌價損失之依據與合理性；測試淨變現價值之來源並與最近一次銷售價格進行抽樣比對，同時亦考量存貨之週轉率等情形；此外並針對備抵存貨跌價損失整體金額並與過去歷史經驗進行比較。

建達集團有關存貨續後評價之會計政策請參閱附註四，重大會計判斷及估計不確定性說明請參閱附註五，相關表達及揭露請參閱附註十一。

退款義務及待退回產品權利

建達集團於銷貨時，係於客戶取得資訊產品之控制並滿足履約條件時認列收入，但因其產業特性，客戶於資訊產品銷售後一至二週內仍具有退貨權利，管理階層於評估退款義務及待退回產品權利時涉及重大估計判斷，因是將退款義務及待退回產品權利之估列列為關鍵查核事項。

建達集團係依據每月銷售額及歷史退貨率和當期毛利率提列一定比率的退款義務及待退回產品權利。

本會計師瞭解退款義務及待退回產品權利之提列政策及內部控制。於資產負債表日，參考歷史銷貨退回發生之比率評估建達集團退款義務及待退回產品權利估列金額之合理性。

寄銷收入認列

建達集團與部分客戶簽訂寄銷合約，相關收入認列係以雙方定期對帳確認後方可認列收入。因於資產負債表日之銷貨收入認列可能存有期間性差異的情形，對整體財務報表之影響係屬重大，因是將寄銷收入認列列為關鍵查核事項。

建達集團有關收入認列之會計政策請參閱附註四。

本會計師瞭解並測試收入認列之會計政策及內部控制之設計與執行，檢視建達集團與主要客戶之合約條款以確認會計處理與收入認列會計政策是否

一致，並評估遵循 IFRS15 情形；針對接近資產負債表日之寄銷交易與雙方對帳資料進行核對與驗證以確認該收入認列條件已符合會計政策之規定且收入認列之期間歸屬是否適切。

其他事項

建達國際股份有限公司業已編製民國 107 及 106 年度之個體財務報表，並經本會計師出具無保留意見之查核報告在案，備供參考。

管理階層與治理單位對個體財務報表之責任

管理階層之責任係依照證券發行人財務報告編製準則及經金融監督管理委員會認可並發布生效之國際財務報導準則、國際會計準則、解釋及解釋公告編製允當表達之合併財務報表，且維持與合併財務報表編製有關之必要內部控制，以確保合併財務報表未存有導因於舞弊或錯誤之重大不實表達。

於編製合併財務報表時，管理階層之責任亦包括評估建達集團繼續經營之能力、相關事項之揭露，以及繼續經營會計基礎之採用，除非管理階層意圖清算建達集團或停止營業，或除清算或停業外別無實際可行之其他方案。

建達集團之治理單位（含監察人）負有監督財務報導流程之責任。

會計師查核合併財務報表之責任

本會計師查核合併財務報表之目的，係對合併財務報表整體是否存有導因於舞弊或錯誤之重大不實表達取得合理確信，並出具查核報告。合理確信係高度確信，惟依照一般公認審計準則執行之查核工作無法保證必能偵出合併財務報表存有之重大不實表達。不實表達可能導因於舞弊或錯誤。如不實表達之個別金額或彙總數可合理預期將影響合併財務報表使用者所作之經濟決策，則被認為具有重大性。

本會計師依照一般公認審計準則查核時，運用專業判斷並保持專業上之懷疑。本會計師亦執行下列工作：

1. 辨認並評估合併財務報表導因於舞弊或錯誤之重大不實表達風險；對所評估之風險設計及執行適當之因應對策；並取得足夠及適切之查核證據以作為查核意見之基礎。因舞弊可能涉及共謀、偽造、故意遺漏、不實聲明或踰越內部控制，故未偵出導因於舞弊之重大不實表達之風險高於導因於錯誤者。
2. 對於查核攸關之內部控制取得必要之瞭解，以設計當時情況下適當之查核程序，惟其目的非對建達集團內部控制之有效性表示意見。

3. 評估管理階層所採用會計政策之適當性，及其所作會計估計與相關揭露之合理性。
4. 依據所取得之查核證據，對管理階層採用繼續經營會計基礎之適當性，以及使建達集團繼續經營之能力可能產生重大疑慮之事件或情況是否存在重大不確定性，作出結論。本會計師若認為該等事件或情況存在重大不確定性，則須於查核報告中提醒合併財務報表使用者注意合併財務報表之相關揭露，或於該等揭露係屬不適當時修正查核意見。本會計師之結論係以截至查核報告日所取得之查核證據為基礎。惟未來事件或情況可能導致建達集團不再具有繼續經營之能力。
5. 評估合併財務報表（包括相關附註）之整體表達、結構及內容，以及合併財務報表是否允當表達相關交易及事件。
6. 對於集團內組成個體之財務資訊取得足夠及適切之查核證據，以對合併財務報表表示意見。本會計師負責集團查核案件之指導、監督及執行，並負責形成集團查核意見。

本會計師與治理單位溝通之事項，包括所規劃之查核範圍及時間，以及重大查核發現（包括於查核過程中所辨認之內部控制顯著缺失）。

本會計師亦向治理單位提供本會計師所隸屬事務所受獨立性規範之人員已遵循會計師職業道德規範中有關獨立性之聲明，並與治理單位溝通所有可能被認為會影響會計師獨立性之關係及其他事項（包括相關防護措施）。

本會計師從與治理單位溝通之事項中，決定對建達集團民國 107 年度合併財務報表查核之關鍵查核事項。本會計師於查核報告中敘明該等事項，除非法令不允許公開揭露特定事項，或在極罕見情況下，本會計師決定不於查核報告中溝通特定事項，因可合理預期此溝通所產生之負面影響大於所增進之公眾利益。

勤業眾信聯合會計師事務所

會計師 鄭 得 秦

鄭得秦



會計師 劉 書 琳

劉書琳



金融監督管理委員會核准文號
金管證審字第 1000028068 號

金融監督管理委員會核准文號
金管證審字第 1050024633 號

中 華 民 國 108 年 3 月 25 日



建達國際建設股份有限公司

合併資產負債表

民國 107 年 12 月 31 日

單位：新台幣仟元

代 碼 資 產	107年12月31日		106年12月31日		
	金 額	%	金 額	%	
流動資產					
1100	現金及約當現金 (附註三、四及六)	\$ 114,740	5	\$ 63,094	3
1110	透過損益按公允價值衡量之金融資產—流動 (附註三、四、七及二八)	5,007	-	-	-
1150	應收票據 (附註三、四、五及十)	134,120	5	100,274	4
1170	應收帳款淨額 (附註三、四、五及十)	1,114,542	44	1,050,483	46
1180	應收帳款—關係人 (附註三、四、五、十及二九)	98	-	126	-
1200	其他應收款 (附註三、四及十)	8,226	-	6,317	-
1220	本期所得稅資產 (附註四及二四)	78	-	78	-
130X	存貨 (附註四、五及十一)	764,526	31	722,370	31
1410	預付款項 (附註十五及二九)	1,658	-	12,468	1
1479	其他流動資產—其他 (附註十五)	180,774	7	175,335	8
1481	待退回產品權利 (附註三、四、五、十五及二二)	9,303	1	-	-
11XX	流動資產總計	<u>2,333,072</u>	<u>93</u>	<u>2,190,545</u>	<u>93</u>
非流動資產					
1517	透過其他綜合損益按公允價值衡量之金融資產—非流動 (附註三、四、八及二八)	2,360	-	-	-
1543	以成本衡量之金融資產—非流動 (附註三、四、九及二八)	-	-	3,095	-
1600	不動產、廠房及設備 (附註四、十三及三十)	137,876	6	140,744	6
1801	電腦軟體 (附註四及十四)	2,053	-	470	-
1840	遞延所得稅資產 (附註四、五及二四)	33,175	1	16,332	1
1920	存出保證金 (附註三、四、十五及三十)	6,740	-	9,539	-
15XX	非流動資產總計	<u>182,204</u>	<u>7</u>	<u>170,180</u>	<u>7</u>
1XXX	資 產 總 計	<u>\$ 2,515,276</u>	<u>100</u>	<u>\$ 2,300,725</u>	<u>100</u>
負債及權益					
流動負債					
2100	短期借款 (附註四、十六及二八)	\$ 380,000	15	\$ 320,000	14
2120	透過損益按公允價值衡量之金融負債—流動 (附註三、四、七及二八)	-	-	301	-
2150	應付票據 (附註十七)	6,165	-	1,982	-
2170	應付帳款 (附註十七)	887,917	35	769,600	33
2200	其他應付款 (附註十九)	151,213	6	105,103	5
2230	本期所得稅負債 (附註四及二四)	10,681	1	902	-
2355	應付租賃款—流動 (附註四及十八)	1,428	-	1,238	-
2399	其他流動負債 (附註四、五、十九及二二)	91,099	4	85,927	4
21XX	流動負債總計	<u>1,528,503</u>	<u>61</u>	<u>1,285,053</u>	<u>56</u>
非流動負債					
2613	應付租賃款—非流動 (附註四及十八)	3,213	-	4,641	-
2640	淨確定福利負債—非流動 (附註四及二十)	6,466	-	7,051	-
2645	存入保證金 (附註十九及二八)	3,140	-	140	-
25XX	非流動負債總計	<u>12,819</u>	<u>-</u>	<u>11,832</u>	<u>-</u>
2XXX	負債總計	<u>1,541,322</u>	<u>61</u>	<u>1,296,885</u>	<u>56</u>
3100	股本 (附註二一)	<u>908,896</u>	<u>36</u>	<u>908,896</u>	<u>40</u>
資本公積 (附註二一)					
3210	資本公積—發行溢價	34,164	2	34,164	2
3220	資本公積—庫藏股票交易	8,600	-	8,600	-
3240	資本公積—處分資產增益	46	-	46	-
3280	資本公積—其他	24,608	1	24,608	1
3200	資本公積合計	<u>67,418</u>	<u>3</u>	<u>67,418</u>	<u>3</u>
保留盈餘 (附註三及二一)					
3310	法定盈餘公積	16,533	1	15,618	1
3350	(累積虧損) 未分配盈餘	(15,908)	(1)	11,908	-
3300	保留盈餘總計	<u>625</u>	<u>-</u>	<u>27,526</u>	<u>1</u>
3400	其他權益 (附註三及二一)	(2,985)	-	-	-
3XXX	權益總計	<u>973,954</u>	<u>39</u>	<u>1,003,840</u>	<u>44</u>
負債與權益總計					
		<u>\$ 2,515,276</u>	<u>100</u>	<u>\$ 2,300,725</u>	<u>100</u>

後附之附註係本合併財務報告之一部分。

董事長：陳文琦



經理人：陳文康



會計主管：蔡欣芳



建達國際股份有限公司及子公司

合併綜合損益表

民國 107 年及 106 年 1 月 1 日至 12 月 31 日

單位：新台幣仟元，惟每股
(虧損) 盈餘為元

代 碼	107年度		106年度		
	金 額	%	金 額	%	
	營業收入(附註三、四、五、 二二、二九及三五)				
4100	\$ 7,453,348	100	\$ 6,382,987	100	
4800	5,419	-	7,198	-	
4000	<u>7,458,767</u>	<u>100</u>	<u>6,390,185</u>	<u>100</u>	
	營業成本(附註十一、二三 及二九)				
5110	7,173,421	96	6,111,808	96	
5800	566	-	692	-	
5000	<u>7,173,987</u>	<u>96</u>	<u>6,112,500</u>	<u>96</u>	
5900	營業毛利	284,780	4	277,685	4
	營業費用(附註十、二十、 二三及二九)				
6400	營業費用	300,638	4	272,741	4
6450	預期信用減損損失(回 升利益)	13,091	-	(2,289)	-
6000	<u>營業費用合計</u>	<u>313,729</u>	<u>4</u>	<u>270,452</u>	<u>4</u>
6900	營業淨(損)利	(28,949)	-	7,233	-
	營業外收入及支出(附註 七、二三、二九及三三)				
7010	其他收入	5,463	-	7,118	-
7020	其他利益及損失	(2,490)	-	1,433	-
7050	財務成本	(8,235)	-	(4,612)	-
7000	<u>營業外收入及支出 合計</u>	<u>(5,262)</u>	<u>-</u>	<u>3,939</u>	<u>-</u>

(接次頁)

(承前頁)

代 碼		107年度		106年度	
		金 額	%	金 額	%
7900	繼續營業單位稅前淨(損)利	(\$ 34,211)	-	\$ 11,172	-
7950	所得稅(利益)費用(附註四及二四)	(4,825)	-	2,026	-
8200	本期淨(損)利	(29,386)	-	9,146	-
	其他綜合損益(附註二十及二四)				
8310	不重分類至損益之項目				
8311	確定福利計畫之再 衡量數	(48)	-	282	-
8316	透過其他綜合損益 按公允價值衡量 之權益工具投資 未實現評價損益	(760)	-	-	-
8349	與不重分類之項目 相關之所得稅	283	-	(48)	-
8300	其他綜合損益(淨 額)合計	(525)	-	234	-
8500	本期綜合損益總額	(\$ 29,911)	-	\$ 9,380	-
	淨(損)利歸屬於：				
8610	本公司業主	(\$ 29,386)	-	\$ 9,146	-
	綜合損益總額歸屬於：				
8710	本公司業主	(\$ 29,911)	-	\$ 9,380	-
	每股(虧損)盈餘(附註二 五)				
	來自繼續營業單位				
9710	基 本	(\$ 0.32)		\$ 0.10	
9810	稀 釋	(\$ 0.32)		\$ 0.10	

後附之附註係本合併財務報告之一部分。

董事長：陳文琦



經理人：陳文康



會計主管：蔡欣芳



建達國際股份有限公司及子公司

合併現金流量表

民國 107 年及 106 年 1 月 1 日至 12 月 31 日

單位：新台幣仟元

代 碼		107年度	106年度
	營業活動之現金流量		
A10000	本期稅前淨(損)利	(\$ 34,211)	\$ 11,172
A20010	收益費損項目		
A20100	折舊費用	4,679	5,255
A20200	攤銷費用	515	408
A20300	預期信用減損損失(利益)	13,091	(2,289)
A20900	財務成本	8,235	4,612
A21200	利息收入	(539)	(276)
A22500	處分及報廢不動產、廠房及設備(利益)損失	(16)	70
A30000	營業資產及負債之淨變動數		
A31110	持有供交易之金融資產	(5,007)	600
A31130	應收票據	(34,680)	(6,377)
A31150	應收帳款	(76,316)	(51,256)
A31160	應收帳款—關係人	28	72
A31180	其他應收款	(1,909)	(2,529)
A31200	存 貨	(42,156)	(135,347)
A31230	預付款項	10,810	(8,882)
A31240	其他流動資產	(14,742)	(7,939)
A32110	持有供交易之金融負債	(301)	301
A32130	應付票據	4,183	(20)
A32150	應付帳款	118,317	(25,856)
A32180	其他應付款	44,484	(23,028)
A32230	其他流動負債	5,172	70,390
A32240	淨確定福利負債	(633)	(1,378)
A33000	營運產生之現金流出	(996)	(172,297)
A33100	收取之利息	539	276
A33300	支付之利息	(8,229)	(4,487)
A33500	支付之所得稅	(1,956)	(3,208)
AAAA	營業活動之淨現金流出	(10,642)	(179,716)

(接次頁)

(承前頁)

代 碼		107年度	106年度
	投資活動之現金流量		
B02700	購置不動產、廠房及設備	(\$ 1,445)	(\$ 1,537)
B02800	處分不動產、廠房及設備	32	-
B03700	存出保證金增加	(3,854)	(6,750)
B03800	存出保證金減少	6,653	10,608
B04500	取得無形資產	(2,098)	(462)
BBBB	投資活動之淨現金流(出)入	(712)	1,859
	籌資活動之現金流量		
C00100	短期借款增加	60,000	155,000
C03000	存入保證金增加	3,000	-
CCCC	籌資活動之淨現金流入	63,000	155,000
EEEE	本期現金及約當現金增加(減少)數	51,646	(22,857)
E00100	期初現金及約當現金餘額	63,094	85,951
E00200	期末現金及約當現金餘額	\$ 114,740	\$ 63,094

後附之附註係本合併財務報告之一部分。

董事長：陳文璋



經理人：陳文康



會計主管：蔡欣芳



建達國際股份有限公司及子公司

合併財務報表附註

民國 107 年及 106 年 1 月 1 日至 12 月 31 日

(除另註明外，金額以新台幣仟元為單位)

一、公司沿革

建達國際股份有限公司(以下簡稱本公司或建達公司)係依照公司法及有關法令規定於 84 年 11 月奉准設立，主要業務為電子元件、組件、積體電路、電腦設備及週邊產品之經銷代理，90 年 8 月財政部證券暨期貨管理委員會(現已更名為金融監督管理委員會證券期貨局，簡稱證期局)核准建達公司股票上櫃，同年 10 月股票正式掛牌公開買賣。

建達公司為擴大經營規模、降低成本、提升營運績效，於 91 年 9 月 1 日合併天漢資訊股份有限公司，92 年 4 月 1 日合併數技股份有限公司及甲尚股份有限公司之視訊設備買賣部。

鼎漢國際股份有限公司(以下簡稱鼎漢公司)成立於 91 年 11 月，主要業務為事務性機器設備批發、資訊軟體批發、電子材料批發、電子零組件批發及資訊軟體服務之業務，係由建達公司投資設立，持有 100% 股權。

本合併報告係以本公司之功能性貨幣新台幣表達。

二、通過財務報告之日期及程序

本合併財務報告於 108 年 3 月 25 日經董事會通過後發布。

三、新發布及修訂準則及解釋之適用

- (一) 首次適用修正後之證券發行人財務報告編製準則及金融監督管理委員會(以下稱「金管會」)認可並發布生效之國際財務報導準則(IFRS)、國際會計準則(IAS)、解釋(IFRIC)及解釋公告(SIC)(以下稱「IFRSs」)

除下列說明外，適用修正後之證券發行人財務報告編製準則及金管會認可並發布生效之 IFRSs 將不致造成合併公司會計政策之重大變動：

1. IFRS 9「金融工具」及相關修正

IFRS 9「金融工具」取代 IAS 39「金融工具：認列與衡量」，並配套修正 IFRS 7「金融工具：揭露」等其他準則。IFRS 9 之新規定涵蓋金融資產之分類、衡量與減損，相關會計政策請參閱附註四。

金融資產之分類、衡量與減損

合併公司依據 107 年 1 月 1 日所存在之事實及情況，於該日評估已存在金融資產之分類予以追溯調整，並選擇不予重編比較期間。於 107 年 1 月 1 日，各類別金融資產依 IAS 39 及 IFRS 9 所決定之衡量種類及帳面金額及其變動情形彙總如下：

金融資產類別	衡 量 種 類		帳 面 金 額	
	IAS 39	IFRS 9	IAS 39	IFRS 9
現金及約當現金	放款及應收款	按攤銷後成本衡量	\$ 63,094	\$ 63,094
應收票據、應收帳款(含關係人)及其他應收款	放款及應收款	按攤銷後成本衡量	1,157,200	1,157,200
衍生工具	持有供交易金融負債	強制透過損益按公允價值衡量	301	301
股票投資	備供出售金融資產	透過其他綜合損益按公允價值衡量之權益工具投資	3,095	3,120
存出保證金	放款及應收款	按攤銷後成本衡量	9,539	9,539

	107年1月1日 帳面金額 (IAS 39)			107年1月1日 帳面金額 (IFRS 9)		
	重分類	再衡量	保留盈餘 影響數	其他權益 影響數		
透過其他綜合損益按公允價值衡量之金融資產—權益工具	\$ -	\$ 3,095	\$ 25	\$ 3,120	\$ 2,250	(\$ 2,225)
加：自備供出售金融資產 (IAS 39) 重分類	3,095	(3,095)	-	-	-	-
合計	\$ 3,095	\$ -	\$ 25	\$ 3,120	\$ 2,250	(\$ 2,225)

其中原依 IAS 39 以成本衡量之未上市(櫃)股票投資，依 IFRS 9 分類為透過其他綜合損益按公允價值衡量，並應按公允價值再衡量，因而 107 年 1 月 1 日之透過其他綜合損益按公允價值衡量之金融資產及其他權益—透過其他綜合損益按公允價值衡量之金融資產未實現損益分別調整增加 25 仟元。

合併公司原依 IAS 39 已認列以成本衡量之股票投資減損損失並累積於保留盈餘。因該等股票依 IFRS 9 指定為透過其他綜合損益按公允價值衡量而不再評估減損，因而 107 年 1 月 1 日之其他權益—透過其他綜合損益按公允價值衡量之金融資產未實現損益調整減少 2,250 仟元，保留盈餘調整增加 2,250 仟元。

應收票據、應收帳款(含關係人)及其他應收款原依 IAS 39 分類為放款及應收款，依 IFRS 9 則分類為以攤銷後成本衡量之金融資產，並評估預期信用損失。

除上述會計政策之重大變動，合併公司評估 IFRS 9 生效時對財務狀況與財務績效並無重大影響。

2. IFRS 15「客戶合約之收入」及相關修正

IFRS 15 係規範來自客戶合約之收入認列原則，該準則將取代 IAS 18「收入」、IAS 11「建造合約」及相關解釋。相關會計政策請參閱附註四。

於辨認履約義務時，IFRS 15 及相關修正規定，若商品或勞務能被區分(例如，經常單獨銷售某一商品或勞務)，且移轉商品或勞務之承諾依合約之內涵係可區分(亦即，合約承諾之性質係為個別移轉每一商品或勞務，而非移轉組合產出)，則該商品或勞務係可區分。

適用 IFRS 15 後，合併公司係以相對單獨售價將交易價格分攤至客戶合約之各履約義務。適用 IFRS 15 前，合併公司係採剩餘價值法決定合約各組成部分所應認列之收入金額。

合併公司依 IFRS 15 判斷合併公司於移轉前已取得特定商品或勞務之控制，故係該交易中之主理人。適用 IFRS 15 前，合併公司係以是否暴露於商品或勞務之重大風險及報酬作為主理人及代理人之判斷，對前述交易係以主理人處理。

附退貨權之銷售於認列收入時係同時認列退款負債(其他負債)及待退回產品權利(其他資產)。適用 IFRS 15 前，認列收入時係同時認列退貨負債準備。

除上述會計政策之重大變動，合併公司評估 IFRS 15 生效時對財務狀況與財務績效並無重大影響。

(二) 108 年適用之證券發行人財務報告編製準則及金管會認可之 IFRSs

<u>新發布 / 修正 / 修訂準則及解釋</u>	<u>IASB 發布之生效日(註1)</u>
「2015-2017 週期之年度改善」	2019 年 1 月 1 日
IFRS 9 之修正「具負補償之提前還款特性」	2019 年 1 月 1 日 (註2)
IFRS 16「租賃」	2019 年 1 月 1 日
IAS 19 之修正「計畫修正、縮減或清償」	2019 年 1 月 1 日 (註3)
IAS 28 之修正「對關聯企業及合資之長期權益」	2019 年 1 月 1 日
IFRIC 23「所得稅務處理之不確定性」	2019 年 1 月 1 日

註 1：除另註明外，上述新發布 / 修正 / 修訂準則或解釋係於各該日期以後開始之年度期間生效。

註 2：金管會允許合併公司得選擇提前於 107 年 1 月 1 日適用此項修正。

註 3：2019 年 1 月 1 日以後發生之計畫修正、縮減或清償適用此項修正。

IFRS 16「租賃」

IFRS 16 規範租賃協議之辨認與出租人及承租人會計處理，該準則將取代 IAS 17「租賃」及 IFRIC 4「決定一項安排是否包含租賃」等相關解釋。

租賃定義

首次適用 IFRS 16 時，合併公司將選擇僅就 108 年 1 月 1 日以後簽訂（或變動）之合約依 IFRS 16 評估是否係屬（或包含）租賃，目前已依 IAS 17 及 IFRIC 4 辨認為租賃之合約將不予重新評估並將依 IFRS 16 之過渡規定處理。

合併公司為承租人

首次適用 IFRS 16 時，除低價值標的資產租賃及短期租賃選擇按直線基礎認列費用外，其他租賃將於合併資產負債表認列使用權資產及租賃負債。合併綜合損益表將分別表達使用權資產之折舊費用及租賃負債按有效利息法所產生之利息費用。於合併現金流量表中，償付租賃負債之本金金額將表達為籌資活動，支付利息部分將列為營業活動。適用 IFRS 16 前，分類為營業租賃之合約係按直線基礎認列費用。營業租賃現金流量於合併現金流量表係表達於營業活

動。分類為融資租賃之合約係於合併資產負債表認列租賃資產及應付租賃款。

合併公司預計選擇將追溯適用 IFRS 16 之累積影響數調整於 108 年 1 月 1 日保留盈餘，不重編比較資訊。

目前依 IAS 17 以營業租賃處理之協議，於 108 年 1 月 1 日租賃負債之衡量將以剩餘租賃給付按該日承租人之增額借款利率折現，全部使用權資產將以該日之租賃負債金額衡量。所認列之使用權資產均將適用 IAS 36 評估減損。

合併公司預計將適用下列權宜作法：

- (1) 對具有合理類似特性之租賃組合使用單一折現率衡量租賃負債。
- (2) 租賃期間於 108 年 12 月 31 日以前結束之租賃將依短期租賃處理。
- (3) 不將原始直接成本計入 108 年 1 月 1 日之使用權資產衡量中。
- (4) 進行租賃負債之衡量時，對諸如租賃期間之決定將使用後見之明。

對於依 IAS 17 分類為融資租賃之租賃，將以 107 年 12 月 31 日租賃資產及租賃負債之帳面金額作為使用權資產及租賃負債於 108 年 1 月 1 日之帳面金額。

合併公司為出租人

於過渡時對出租人之租賃將不作任何調整，且自 108 年 1 月 1 日起始適用 IFRS 16。

108 年 1 月 1 日資產、負債及權益之預計影響

	107年12月31日 帳面金額	首次適用 之調整	108年1月1日 調整後 帳面金額
使用權資產	\$ -	\$ 28,057	\$ 28,057
資產影響	\$ -	\$ 28,057	\$ 28,057
租賃負債—流動	\$ -	\$ 9,920	\$ 9,920
租賃負債—非流動	-	18,137	18,137
負債影響	\$ -	\$ 28,057	\$ 28,057

除上述影響外，截至本合併財務報告通過發布日止，合併公司評估其他準則、解釋之修正將不致對財務狀況與財務績效造成重大影響。

(三) IASB 已發布但尚未經金管會認可並發布生效之 IFRSs

新發布 / 修正 / 修訂準則及解釋	IASB 發布之生效日(註1)
IFRS 3 之修正「業務之定義」	2020 年 1 月 1 日 (註2)
IFRS 10 及 IAS 28 之修正「投資者與其關聯企業或合資間之資產出售或投入」	未 定
IFRS 17「保險合約」	2021 年 1 月 1 日
IAS 1 及 IAS 8 之修正「重大性之定義」	2020 年 1 月 1 日 (註3)

註 1：除另註明外，上述新發布 / 修正 / 修訂準則或解釋係於各該日期以後開始之年度期間生效。

註 2：收購日在年度報導期間開始於 2020 年 1 月 1 日以後之企業合併及於前述日期以後發生之資產取得適用此項修正。

註 3：2020 年 1 月 1 日以後開始之年度期間推延適用此項修正。

截至本合併財務報告通過發布日止，合併公司仍持續評估其他準則、解釋之修正對財務狀況與財務績效之影響，相關影響待評估完成時予以揭露。

四、重大會計政策之彙總說明

(一) 遵循聲明

本合併財務報告係依照證券發行人財務報告編製準則及經金管會認可並發布生效之 IFRSs 編製。

(二) 編製基礎

除按公允價值衡量之金融工具及按確定福利義務現值減除計畫資產公允價值認列之淨確定福利負債外，本合併財務報告係依歷史成本基礎編製。

公允價值衡量依照相關輸入值之可觀察程度及重要性分為第 1 等級至第 3 等級：

1. 第 1 等級輸入值：係指於衡量日可取得之相同資產或負債於活絡市場之報價（未經調整）。

2. 第 2 等級輸入值：係指除第 1 等級之報價外，資產或負債直接（亦即價格）或間接（亦即由價格推導而得）之可觀察輸入值。
3. 第 3 等級輸入值：係指資產或負債之不可觀察之輸入值。

(三) 資產與負債區分流動與非流動之標準

流動資產包括：

1. 主要為交易目的而持有之資產；
2. 預期於資產負債表日後 12 個月內實現之資產；及
3. 現金及約當現金（但不包括於資產負債表日後逾 12 個月用以交換或清償負債而受到限制者）。

流動負債包括：

1. 主要為交易目的而持有之負債；
2. 於資產負債表日後 12 個月內到期清償之負債（即使於資產負債表日後至通過發布財務報告前已完成長期性之再融資或重新安排付款協議，亦屬流動負債），以及
3. 不能無條件將清償期限遞延至資產負債表日後至少 12 個月之負債。惟負債之條款可能依交易對方之選擇，以發行權益工具而導致其清償者，並不影響分類。

非屬上述流動資產或流動負債者，係分類為非流動資產或非流動負債。

(四) 合併基礎

本合併財務報告係包含本公司及由本公司所控制個體子公司之財務報告。合併綜合損益表已納入被收購或被處分子公司於當期自收購日起或至處分日止之營運損益。子公司之財務報告已予適當調整，以使其會計政策與合併公司之會計政策一致。於編製合併財務報告時，各個體間之交易、帳戶餘額、收益及費損於已全數予以銷除。子公司之綜合損益總額係歸屬至本公司業主及非控制權益，即使非控制權益因而成為虧損餘額。

當合併公司對子公司所有權權益之變動未導致喪失控制者，係作為權益交易處理。合併公司及非控制權益之帳面金額已予調整，以反映其於子公司相對權益之變動。非控制權益之調整金額與所支

付或收取對價之公允價值間之差額，係直接認列為權益且歸屬於本公司業主。

子公司明細、持股比率及營業項目，參閱附註十二及附表三。

(五) 外 幣

各個體編製財務報告時，以個體功能性貨幣以外之貨幣（外幣）交易者，依交易日匯率換算為功能性貨幣記錄。

外幣貨幣性項目於每一資產負債表日以收盤匯率換算，因交割貨幣性項目或換算貨幣性項目產生之兌換差額，於發生當期認列於損益。

以公允價值衡量之外幣非貨幣性項目係以決定公允價值當日之匯率換算，所產生之兌換差額列為當期損益，惟屬公允價值變動認列於其他綜合損益者，其產生之兌換差額列於其他綜合損益。

以歷史成本衡量之外幣非貨幣性項目係以交易日之匯率換算，不再重新換算。

(六) 存 貨

存貨係以成本與淨變現價值孰低衡量，比較成本與淨變現價值時除同類別存貨外係以個別項目為基礎。淨變現價值係指在正常情況下之估計售價減除至完工尚需投入之估計成本及完成出售所需之估計成本後之餘額。存貨成本之計算係採加權平均法。

(七) 不動產、廠房及設備

不動產、廠房及設備係以成本認列，後續以成本減除累計折舊及累計減損損失後之金額衡量。

建造中之不動產、廠房及設備係以成本減除累計減損損失後之金額認列。成本包括專業服務費用及符合資本化條件之借款成本。該等資產於完工並達預期使用狀態時，分類至不動產、廠房及設備之適當類別並開始提列折舊。

不動產、廠房及設備（包含融資租賃所持有之資產）於耐用年限內按直線基礎，對每一重大部分單獨提列折舊。若租賃期間較耐用年限短者，則於租賃期間內提列折舊。合併公司至少於每一年度

結束日對估計耐用年限、殘值及折舊方法進行檢視，並推延適用會計估計變動之影響。

不動產、產房及設備除列時，淨處分價款與該資產帳面金額間之差額係認列於損益。

(八) 無形資產

1. 單獨取得

單獨取得之有限耐用年限無形資產原始以成本衡量，後續係以成本減除累計攤銷及累計減損損失後之金額衡量。無形資產於耐用年限內按直線基礎進行攤銷，並且至少於每一年度結束日對估計耐用年限、殘值及攤銷方法進行檢視，並推延適用會計估計變動之影響。非確定耐用年限無形資產係以成本減除累計減損損失列報。

2. 除 列

無形資產除列時，淨處分價款與該資產帳面金額間之差額係認列於當期損益。

(九) 有形及無形資產之減損

合併公司於每一資產負債表日評估是否有任何跡象顯示有形及無形資產可能已減損。若有任一減損跡象存在，則估計該資產之可回收金額。倘無法估計個別資產之可回收金額，合併公司估計該資產所屬現金產生單位之可回收金額。共用資產係依合理一致基礎分攤至個別現金產生單位。

針對非確定耐用年限及尚未可供使用之無形資產，至少每年及有減損跡象時進行減損測試。

可回收金額為公允價值減出售成本與其使用價值之較高者。個別資產或現金產生單位之可回收金額若低於其帳面金額時，將該資產或現金產生單位之帳面金額調減至其可回收金額，減損損失係認列於損益。

當減損損失於後續迴轉時，該資產或現金產生單位之帳面金額調增至修訂後之可回收金額，惟增加後之帳面金額以不超過該資產

或現金產生單位若未於以前年度認列減損損失時所決定之帳面金額（減除攤銷或折舊）。減損損失之迴轉係認列於損益。

(十) 金融工具

金融資產與金融負債於合併公司成為該工具合約條款之一方時認列於合併資產負債表。

原始認列金融資產與金融負債時，若金融資產或金融負債非屬透過損益按公允價值衡量者，係按公允價值加計直接可歸屬於取得或發行金融資產或金融負債之交易成本衡量。直接可歸屬於取得或發行透過損益按公允價值衡量之金融資產或金融負債之交易成本，則立即認列為損益。

1. 金融資產

金融資產之慣例交易係採交易日會計認列及除列。

(1) 衡量種類

107 年

合併公司所持有之金融資產種類為透過損益按公允價值衡量之金融資產、按攤銷後成本衡量之金融資產與透過其他綜合損益按公允價值衡量之權益工具投資。

A. 透過損益按公允價值衡量之金融資產

透過損益按公允價值衡量之金融資產為強制透過損益按公允價值衡量之金融資產。強制透過損益按公允價值衡量之金融資產包括合併公司未指定透過其他綜合損益按公允價值衡量之權益工具投資，及不符合分類為按攤銷後成本衡量或透過其他綜合損益按公允價值衡量之債務工具投資。

透過損益按公允價值衡量之金融資產係按公允價值衡量，其再衡量產生之利益或損失（不包含該金融資產所產生之任何股利或利息）係認列於損益。公允價值之決定方式請參閱附註二八。

B. 按攤銷後成本衡量之金融資產

合併公司投資金融資產若同時符合下列兩條件，則分類為按攤銷後成本衡量之金融資產：

- a. 係於某經營模式下持有，該模式之目的係持有金融資產以收取合約現金流量；及
- b. 合約條款產生特定日期之現金流量，該等現金流量完全為支付本金及流通在外本金金額之利息。

按攤銷後成本衡量之金融資產（包括現金及約當現金、按攤銷後成本衡量之應收帳款與其他應收款）於原始認列後，係以有效利息法決定之總帳面金額減除任何減損損失之攤銷後成本衡量，任何外幣兌換損益則認列於損益。

除下列兩種情況外，利息收入係以有效利率乘以金融資產總帳面金額計算：

- a. 購入或創始之信用減損金融資產，利息收入係以信用調整後有效利率乘以金融資產攤銷後成本計算。
- b. 非屬購入或創始之信用減損，但後續變成信用減損之金融資產，應自信用減損後之次一報導期間起以有效利率乘以金融資產攤銷後成本計算利息收入。

約當現金包括自取得日起 3 個月內、高度流動性、可隨時轉換成定額現金且價值變動風險甚小之定期存款，係用於滿足短期現金承諾。

C. 透過其他綜合損益按公允價值衡量之權益工具投資

合併公司於原始認列時，可作一不可撤銷之選擇，將非持有供交易且非企業合併收購者所認列或有對價之權益工具投資，指定透過其他綜合損益按公允價值衡量。

透過其他綜合損益按公允價值衡量之權益工具投資係按公允價值衡量，後續公允價值變動列報於其他綜合損益，並累計於其他權益中。於投資處分時，累積損益直接移轉至保留盈餘，並不重分類為損益。

透過其他綜合損益按公允價值衡量之權益工具投資之股利於合併公司收款之權利確立時認列於損益中，除非該股利明顯代表部分投資成本之回收。

106年

合併公司所持有之金融資產種類為透過損益按公允價值衡量之金融資產、備供出售金融資產與放款及應收款。

A. 透過損益按公允價值衡量之金融資產

透過損益按公允價值衡量之金融資產包括持有供交易之金融資產。

透過損益按公允價值衡量之金融資產係按公允價值衡量，其再衡量產生之利益或損失（不包含該金融資產所產生之任何股利或利息）係認列於損益。公允價值之決定方式請參閱附註二八。

B. 備供出售金融資產

備供出售金融資產係非衍生金融資產被指定為備供出售，或未被分類為放款及應收款、持有至到期日投資或透過損益按公允價值衡量之金融資產。

備供出售金融資產係按公允價值衡量，備供出售貨幣性金融資產帳面金額之變動中屬外幣兌換損益與以有效利息法計算之利息收入，以及備供出售權益投資之股利，係認列於損益。其餘備供出售金融資產帳面金額之變動係認列於其他綜合損益，於投資處分或確定減損時重分類為損益。

備供出售權益投資之股利於合併公司收款之權利確立時認列。

備供出售金融資產若屬無活絡市場公開報價且公允價值無法可靠衡量之權益工具投資，及與此種無報價權益工具連結且須以交付該等權益工具交割之衍生工具，後續係以成本減除減損損失後之金額衡量，並單獨列為「以成本衡量之金融資產」。該等金融資產於後續能可靠

衡量公允價值時，係按公允價值再衡量，其帳面金額與公允價值間之差額認列於其他綜合損益，若有減損時，則認列於損益。

C.放款及應收款

放款及應收款（包括應收帳款、現金及約當現金與其他應收款）係採用有效利息法按攤銷後成本減除減損損失後之金額衡量，惟短期應收帳款之利息認列不具重大性之情況除外。

約當現金包括自取得日起 3 個月內、高度流動性、可隨時轉換成定額現金且價值變動風險甚小之定期存款，係用於滿足短期現金承諾。

(2) 金融資產之減損

107 年

合併公司於每一資產負債表日按預期信用損失評估按攤銷後成本衡量之金融資產（含應收帳款）之減損損失。

應收帳款按存續期間預期信用損失認列備抵損失。其他金融資產係先評估自原始認列後信用風險是否顯著增加，若未顯著增加，則按 12 個月預期信用損失認列備抵損失，若已顯著增加，則按存續期間預期信用損失認列備抵損失。

預期信用損失係以發生違約之風險作為權重之加權平均信用損失。12 個月預期信用損失係代表金融工具於報導日後 12 個月內可能違約事項所產生之預期信用損失，存續期間預期信用損失則代表金融工具於預期存續期間所有可能違約事項產生之預期信用損失。

所有金融資產之減損損失係藉由備抵帳戶調降其帳面金額，惟透過其他綜合損益按公允價值衡量之債務工具投資之備抵損失係認列於其他綜合損益，並不減少其帳面金額。

106 年

除透過損益按公允價值衡量之金融資產外，合併公司係於每一資產負債表日評估其他金融資產是否有減損客觀證據，當有客觀證據顯示，因金融資產原始認列後發生之單一或多項事項，致使金融資產之估計未來現金流量受損失者，該金融資產即已發生減損。

按攤銷後成本列報之金融資產，如應收帳款及其他應收款，該資產若經個別評估未有客觀減損證據，另再集體評估減損。應收款集體存在之客觀減損證據可能包含合併公司過去收款經驗、集體超過平均授信期間 90 天之延遲付款增加情況，以及與應收款拖欠有關之可觀察全國性或區域性經濟情勢變化。

按攤銷後成本列報之金融資產之減損損失金額係該資產帳面金額與估計未來現金流量按該金融資產原始有效利率折現之現值間之差額。

按攤銷後成本列報之金融資產於後續期間減損損失金額減少，且經客觀判斷該減少與認列減損後發生之事項有關，則先前認列之減損損失直接或藉由調整備抵帳戶予以迴轉認列於損益，惟該迴轉不得使金融資產帳面金額超過若未認列減損情況下於迴轉日應有之攤銷後成本。

當備供出售權益投資之公允價值低於成本且發生大幅或持久性下跌時，係為客觀減損證據。

其他金融資產客觀減損證據包含發行人或債務人之重大財務困難、違約（例如利息或本金支付之延滯或不償付）、債務人將進入破產或其他財務重整之可能性大增或由於財務困難而使金融資產之活絡市場消失。

當備供出售金融資產發生減損時，原先已認列於其他綜合損益之累計損失金額將重分類至損益。

備供出售權益工具投資已認列於損益之減損損失不得透過損益迴轉。任何認列減損損失後之公允價值回升金額

係認列於其他綜合損益。備供出售債務工具之公允價值若於後續期間增加，而該增加能客觀地連結至減損損失認列於損益後發生之事項，則減損損失予以迴轉並認列於損益。

以成本衡量之金融資產之減損損失金額係該資產帳面金額與估計未來現金流量按類似金融資產之現時市場報酬率折現之現值間之差額。此種減損損失於後續期間不得迴轉。

所有金融資產之減損損失係直接自金融資產之帳面金額中扣除，惟應收帳款及其他應收款係藉由備抵帳戶調降其帳面金額。當判斷應收帳款及其他應收款無法收回時，係沖銷備抵帳戶。原先已沖銷而後續收回之款項則貸記備抵帳戶。除因應收帳款及其他應收款無法收回而沖銷備抵帳戶外，備抵帳戶帳面金額之變動認列於損益。

(3) 金融資產之除列

合併公司僅於對來自金融資產現金流量之合約權利失效，或已移轉金融資產且該資產所有權之幾乎所有風險及報酬已移轉予其他企業時，始將金融資產除列。

於 106 年（含）以前，於一金融資產整體除列時，其帳面金額與所收取對價加計已認列於其他綜合損益之任何累計利益或損失之總和間之差額係認列於損益。自 107 年起，於一按攤銷後成本衡量之金融資產整體除列時，其帳面金額與所收取對價間之差額係認列於損益。於一透過其他綜合損益按公允價值衡量之權益工具投資整體除列時，累積損益直接移轉至保留盈餘，並不重分類為損益。

2. 權益工具

合併公司發行之債務及權益工具係依據合約協議之實質與金融負債及權益工具之定義分類為金融負債或權益。

合併公司發行之權益工具係以取得之價款扣除直接發行成本後之金額認列。

再取回本公司本身之權益工具係於權益項下認列與減除。
購買、出售、發行或註銷本公司本身之權益工具不認列於損益。

3. 金融負債

(1) 後續衡量

除下列情況外，所有金融負債係以有效利息法按攤銷後成本衡量：

透過損益按公允價值衡量之金融負債

透過損益按公允價值衡量之金融負債包含持有供交易按公允價值衡量。

持有供交易之金融負債係按公允價值衡量，其再衡量產生之利益或損失（不包含該金融負債所支付之任何股利或利息）係認列於損益。公允價值之決定方式請參閱附註二八。

(2) 金融負債之除列

除列金融負債時，其帳面金額與所支付對價（包含任何所移轉之非現金資產或承擔之負債）間之差額認列為損益。

4. 衍生工具

合併公司簽訂之衍生工具為遠期外匯合約，用以管理合併公司之匯率風險。

衍生工具於簽訂衍生工具合約時，原始以公允價值認列，後續於資產負債表日按公允價值再衡量，後續衡量產生之利益或損失直接列入損益，當衍生工具之公允價值為正值時，列為金融資產；公允價值為負值時，列為金融負債。

於 106 年（含）以前，若嵌入式衍生工具符合衍生工具之定義，其風險及特性與主契約之風險及特性並非緊密關聯，且混合契約非屬透過損益按公允價值衡量之金融資產或金融負債時，該衍生工具係視為單獨衍生工具。自 107 年起，衍生工具若嵌入於 IFRS 9 範圍內之資產主契約，係以整體合約決定金融資產分類。衍生工具若嵌入於非 IFRS 9 範圍內之資產主契約（如

嵌入於金融負債主契約)，而嵌入式衍生工具若符合衍生工具之定義，其風險及特性與主契約之風險及特性並非緊密關聯，且混合合約非透過損益按公允價值衡量時，該衍生工具係視為單獨衍生工具。

(十一) 收入認列

107 年

合併公司於客戶合約辨認履約義務後，將交易價格分攤至各履約義務，並於滿足各履約義務時認列收入。

移轉商品或勞務與收取對價之時間間隔在 1 年以內之合約，其重大財務組成部分不予調整交易價格。

商品銷貨收入

商品銷貨收入來自電子設備及周邊產品之銷售。由於電子設備及周邊產品於起運時，客戶對商品已有訂定價格與使用之權利且負有再銷售之主要責任，並承擔商品陳舊過時風險，合併公司係於該時點認列收入及應收帳款。網路銷售之電子設備及周邊產品係於產品起運時認列收入。

106 年

收入係按已收或應收對價之公允價值衡量，並扣除估計之客戶退貨、折扣及其他類似之折讓。銷貨退回係依據以往經驗及其他攸關因素合理估計未來之退貨金額提列。

1. 商品之銷售

銷售商品係於下列條件完全滿足時認列收入：

- (1) 合併公司已將商品所有權之重大風險及報酬移轉予買方；
- (2) 合併公司對於已經出售之商品既不持續參與管理，亦未維持有效控制；
- (3) 收入金額能可靠衡量；
- (4) 與交易有關之經濟效益很有可能流入合併公司；及
- (5) 與交易有關之已發生或將發生之成本能可靠衡量。

2. 勞務之提供

勞務收入係於勞務提供時予以認列。

3. 股利收入及利息收入

投資所產生之股利收入係於股東收款之權利確立時認列，惟前提係與交易有關之經濟效益很有可能流入合併公司，且收入金額能可靠衡量。

金融資產之利息收入係於經濟效益很有可能流入合併公司，且收入金額能可靠衡量時認列。利息收入係依時間之經過按流通在外本金與所適用之有效利率採應計基礎認列。

(十二) 租賃

當租賃條款係移轉附屬於資產所有權之幾乎所有風險與報酬予承租人，則將其分類為融資租賃。所有其他租賃則分類為營業租賃。

1. 合併公司為出租人

融資租賃下，應向承租人收取之款項係按合併公司之租賃投資淨額認列為應收租賃款。融資收益係分攤至各會計期間，以反映合併公司未到期之租賃投資淨額於各期間可獲得之固定報酬率。

營業租賃之租賃收益係按直線基礎於相關租賃期間內認列為收益。

2. 合併公司為承租人

融資租賃係以各期最低租賃給付現值總額或租賃開始日租賃資產公允價值較低者作為成本入帳，並同時認列應付租賃款負債。

每期所支付租賃款之隱含利息列為當期財務費用，若可直接歸屬於符合要件之資產者，則予以資本化。

營業租賃給付係按直線基礎於租賃期間內認列為費用。

(十三) 借款成本

直接可歸屬於取得、建造或生產符合要件之資產之借款成本，係作為該資產成本之一部分，直到該資產達到預定使用或出售狀態之幾乎所有必要活動已完成為止。

特定借款如於符合要件之資本支出發生前進行暫時投資而賺取之投資收入，係自符合資本化條件之借款成本中減除。

除上述外，所有其他借款成本係於發生當期認列為損益。

(十四) 員工福利

1. 短期員工福利

短期員工福利相關負債係以換取員工服務而預期支付之非折現金額衡量。

2. 退職後福利

確定提撥退休計畫之退休金係於員工提供服務期間將應提撥之退休金數額認列為費用。

確定福利退休計畫之確定福利成本（含服務成本、淨利息及再衡量數）係採預計單位福利法精算。服務成本（含當期服務成本）及淨確定福利負債（資產）淨利息於發生時認列為員工福利費用。再衡量數（含精算損益、資產上限影響數之變動及扣除利息後之計畫資產報酬）於發生時認列於其他綜合損益並列入保留盈餘，後續期間不重分類至損益。

淨確定福利負債（資產）係確定福利退休計畫之提撥短絀（剩餘）。淨確定福利資產不得超過從該計畫退還提撥金或可減少未來提撥金之現值。

3. 其他長期員工福利

其他長期員工福利與確定福利退休計畫之會計處理相同，惟相關再衡量數係認列於損益。

4. 離職福利

合併公司於不再能撤銷離職福利之要約或認列相關重組成本時（孰早者）認列離職福利負債。

(十五) 所得稅

所得稅費用係當期所得稅及遞延所得稅之總和。

1. 當期所得稅

依我國所得稅法規定計算之未分配盈餘加徵所得稅，係於股東會決議年度認列。

以前年度應付所得稅之調整，列入當期所得稅。

2. 遞延所得稅

遞延所得稅係依合併財務報表帳載資產及負債帳面金額與計算課稅所得之課稅基礎二者所產生之暫時性差異計算。遞延所得稅負債一般係就所有應課稅暫時性差異予以認列，而遞延所得稅資產則於很有可能具有課稅所得以供可減除暫時性差異、虧損扣抵或研究發展支出所產生之所得稅抵減使用時認列。

與投資子公司相關之應課稅暫時性差異皆認列遞延所得稅負債，惟合併公司若可控制暫時性差異迴轉之時點，且該暫時性差異很有可能於可預見之未來不會迴轉者除外。與此類投資有關之可減除暫時性差異，僅於其很有可能具有足夠課稅所得用以實現暫時性差異，且於可預見之未來預期將迴轉的範圍內，予以認列遞延所得稅資產。

遞延所得稅資產之帳面金額於每一資產負債表日予以重新檢視，並針對已不再很有可能具有足夠之課稅所得以供其回收所有或部分資產者，調減帳面金額。原未認列為遞延所得稅資產者，亦於每一資產負債表日予以重新檢視，並在未來很有可能產生課稅所得以供其回收所有或部分資產者，調增帳面金額。

遞延所得稅資產及負債係以預期負債清償或資產實現當期之稅率衡量，該稅率係以資產負債表日已立法或已實質性立法之稅率及稅法為基礎。遞延所得稅負債及資產之衡量係反映合併公司於資產負債表日預期回收或清償其資產及負債帳面金額之方式所產生之租稅後果。

3. 本年度之當期及遞延所得稅

當期及遞延所得稅係認列於損益，惟與認列於其他綜合損益或直接計入權益之項目相關之當期及遞延所得稅係分別認列於其他綜合損益或直接計入權益。

若當期所得稅或遞延所得稅係自企業合併所產生，其所得稅影響數納入企業合併之會計處理。

五、重大會計判斷、估計及假設不確定性之主要來源

合併公司於採用會計政策時，對於不易自其他來源取得相關資訊者，管理階層必須基於歷史經驗及其他攸關之因素作出相關之判斷、估計及假設。實際結果可能與估計有所不同。

管理階層將對估計與基本假設持續檢視。若估計之修正僅影響當期，則於修正當期認列；若會計估計之修正同時影響當期及未來期間，則於修正當期及未來期間認列。

(一) 金融資產之估計減損（適用於 107 年）

應收帳款之估計減損係基於合併公司對於違約率及預期損失率之假設。合併公司考量歷史經驗、現時市場情況及前瞻性資訊，以作成假設並選擇減損評估之輸入值。所採用重要假設及輸入值請參閱附註十。若未來實際現金流量少於預期，可能會產生重大減損損失。

(二) 應收帳款之估計減損（適用於 106 年）

當有客觀證據顯示減損跡象時，合併公司考量未來現金流量之估計。減損損失之金額係以該資產之帳面金額及估計未來現金流量（排除尚未發生之未來信用損失）按該金融資產之原始有效利率折現之現值間的差額衡量。若未來實際現金流量少於預期，可能會產生重大減損損失。

截至 106 年 12 月 31 日止，應收帳款（含關係人）、應收票據及催收款帳面金額為 1,150,883 仟元（係扣除備抵呆帳 116,260 仟元後之淨額）。

(三) 存貨之評價

由於存貨係以成本與淨變現價值孰低者計價，故合併公司必須運用判斷及估計決定財務報導期間結束日存貨之淨變現價值。

由於科技快速變遷，合併公司評估財務報導期間結束日存貨因過時陳舊或無市場銷售價值之金額，並將存貨成本沖減至淨變現價值。此存貨評價主要係依未來特定期間內之產品需求為估計基礎，故可能產生重大變動。

截至 107 年及 106 年 12 月 31 日止，合併公司存貨之帳面金額分別為 764,526 仟元及 722,370 仟元（係分別扣除備抵跌價損失 147,672 仟元及 84,290 仟元後之淨額）。

(四) 所得稅

截至 107 年及 106 年 12 月 31 日止，遞延所得稅資產帳面金額分別為 33,175 仟元及 16,332 仟元。遞延所得稅資產之可實現性主要視未來能否有足夠之獲利或應課稅暫時性差異而定。若未來實際產生之獲利少於預期，可能會產生重大遞延所得稅資產之迴轉，該等迴轉係於發生年度認列為損益。

(五) 收入認列

附註二二說明合併公司將商品出售給一主要客戶後，依據商業慣例，會給予客戶一定期間之退貨權，如有瑕疵合併公司須讓其退貨，致合併公司於未來有退貨。依據歷史經驗，合併公司管理階層必須考量相關交易是否於當期認列為收入，以與合併公司起運商品時認列收入之會計政策一致，或宜將該金額遞延至客戶使用時認列收入。

於進行該等判斷時，管理階層考量 IFRS 15 之收入認列條件，尤其考量合併公司是否已移轉商品之控制予買方。經詳細量化合併公司之退貨或折讓之負債，並考量客戶依協議而要求進一步退回作業或限制後，管理階層確信商品之控制已移轉，故收入於商品交付當期認列應屬適當，同時，亦認列退貨或折讓之退款負債及待退回產品權利。

六、現金及約當現金

	107年12月31日	106年12月31日
庫存現金	\$ 140	\$ 140
銀行支票及活期存款	<u>114,600</u>	<u>62,954</u>
	<u>\$ 114,740</u>	<u>\$ 63,094</u>

七、透過損益按公允價值衡量之金融工具

	<u>107年12月31日</u>	<u>106年12月31日</u>
<u>持有供交易之金融資產</u>		
衍生工具（未指定避險）		
—遠期外匯合約	\$ 4	\$ -
非衍生金融資產		
—基金受益憑證	<u>5,003</u>	<u>-</u>
	<u>\$ 5,007</u>	<u>\$ -</u>
流 動	\$ 5,007	\$ -
非 流 動	<u>-</u>	<u>-</u>
	<u>\$ 5,007</u>	<u>\$ -</u>
<u>持有供交易之金融負債</u>		
衍生工具（未指定避險）		
—遠期外匯合約	<u>\$ -</u>	<u>\$ 301</u>
流 動	\$ -	\$ 301
非 流 動	<u>-</u>	<u>-</u>
	<u>\$ -</u>	<u>\$ 301</u>

合併公司 107 及 106 年度從事遠期外匯交易之目的，主要係為規避外幣資產及負債因匯率波動產生之風險。合併公司持有之遠期外匯合約因不符合有效避險條件，故不適用避險會計。

合併公司 107 及 106 年度從事交易目的之金融資產及負債所產生之淨（損）益分別為(322)仟元及(691)仟元，帳列金融商品評價損益及淨外幣兌換損益—淨額項下。

於資產負債表日未適用避險會計且尚未到期之遠期外匯合約如下：

	幣	別	到	期	期	間	合 約 金 額 (仟 元)
<u>107年12月31日</u>							
買入遠期外匯	美元	兌新台幣	108.01.10	~	108.01.25		USD 1,072/NTD 32,932
<u>106年12月31日</u>							
買入遠期外匯	美元	兌新台幣	107.01.02	~	107.01.29		USD 2,087/NTD 62,424

八、透過其他綜合損益按公允價值衡量之金融資產—107年

	<u>107年12月31日</u>
<u>非 流 動</u>	
透過其他綜合損益按公允價值衡量之權益工具投資	<u>\$ 2,360</u>

透過其他綜合損益按公允價值衡量之權益工具投資

107年12月31日

非流動

國內未上市(櫃)股票普通股
新儲域科技股份有限公司

\$ 2,360

合併公司於92年4月與數技股份有限公司合併而取得新儲域科技股份有限公司普通股，因屬中長期策略目的投資而指定為透過其他綜合損益按公允價值衡量。該等投資原依IAS 39係分類為以成本衡量之金融資產，其重分類及106年資訊，請參閱附註三及附註九。

九、以成本衡量之金融資產－106年

106年12月31日

非流動

國內未上市(櫃)股票普通股
新儲域科技股份有限公司

\$ 3,095

合併公司所持有之上述未上市(櫃)股票投資，於資產負債表日係按成本減除減損損失衡量，因其公允價值合理估計數之區間重大且無法合理評估各種估計之機率，致合併公司管理階層認為其公允價值無法可靠衡量。

合併公司於92年4月與數技股份有限公司合併而取得新儲域科技股份有限公司普通股取得成本為5,345仟元，並於105年因持續虧損，故認列減損損失2,250仟元，截至106年12月31日帳面價值為3,095仟元。

十、應收票據及應收帳款

	107年12月31日	106年12月31日
<u>應收票據</u>		
因營業而發生	\$ 135,729	\$ 101,049
減：備抵損失	(<u>1,609</u>)	(<u>775</u>)
	<u>\$ 134,120</u>	<u>\$ 100,274</u>

(接次頁)

(承前頁)

	<u>107年12月31日</u>	<u>106年12月31日</u>
<u>應收帳款</u>		
按攤銷後成本衡量		
應收帳款	\$ 1,136,872	\$ 1,055,570
應收帳款－關係人	98	126
減：備抵損失	(<u>22,330</u>)	(<u>5,087</u>)
	<u>\$ 1,114,640</u>	<u>\$ 1,050,609</u>
<u>其他應收款</u>		
其 他	<u>\$ 8,226</u>	<u>\$ 6,317</u>

應收帳款

107年1月1日至12月31日

按攤銷後成本衡量之應收帳款

合併公司對商品銷售之平均授信期間約為 90 天，應收帳款不予計息。合併公司採行之政策係僅與信用評估良好之對象進行交易，並於必要情形下取得足額之擔保以減輕因拖欠所產生財務損失之風險。在接受新客戶之前，合併公司係透過外部票信查詢、同業照會、審閱客戶財報相關資料以評估該潛在客戶之信用品質並設定該客戶之信用額度。客戶之信用額度不定期檢視，其中 80% 未逾期亦未減損之應收帳款依合併公司所使用之授信制度及評等結果係屬最佳信用等級。另透過每年由行政部之信用帳務管理處複核及核准之交易對方信用額度以管理信用暴險。

合併公司採用 IFRS 9 之簡化作法按存續期間預期信用損失認列應收帳款之備抵損失。存續期間預期信用損失係使用準備矩陣計算，其考量客戶過去違約紀錄與現時財務狀況及產業經濟情勢。因合併公司之信用損失歷史經驗顯示，不同客戶群之損失型態並無顯著差異，因此準備矩陣未進一步區分客戶群，僅以應收帳款逾期天數訂定預期信用損失率。

若有證據顯示交易對方面臨嚴重財務困難且合併公司無法合理預期可回收金額，合併公司將重分類至催收款（帳列非流動資產項下），請參閱附註十五。

合併公司依準備矩陣衡量應收帳款（含關係人）之備抵損失如下：

107 年 12 月 31 日

	未 逾 期	逾期 1~90 天	逾期超過 90 天	合 計
預期信用損失率	0.02%	0.25%~45.83%	100.00%	
總帳面金額	\$ 948,893	\$ 188,077	\$ -	\$ 1,136,970
備抵損失（存續期間預期信用損失）	(<u>190</u>)	(<u>22,140</u>)	-	(<u>22,330</u>)
攤銷後成本	<u>\$ 948,703</u>	<u>\$ 165,937</u>	<u>\$ -</u>	<u>\$ 1,114,640</u>

應收票據、帳款及催收款備抵損失之變動資訊如下：

	107年1月1日至12月31日		
	應 收 票 據	應 收 帳 款	催 收 款
期初餘額 (IAS 39)	\$ 775	\$ 5,087	\$ 110,398
追溯適用 IFRS 9 調整數	-	-	-
期初餘額 (IFRS 9)	775	5,087	110,398
加：本期提列減損損失	834	17,243	-
減：本期迴轉減損損失	-	-	(<u>4,986</u>)
期末餘額	<u>\$ 1,609</u>	<u>\$ 22,330</u>	<u>\$ 105,412</u>

106 年 1 月 1 日 至 12 月 31 日

合併公司於 106 年之授信政策與前述 107 年授信政策相同。於應收帳款之備抵呆帳評估，由於歷史經驗顯示帳齡超過 365 天之應收帳款無法回收，合併公司對於帳齡超過 365 天之應收帳款認列 100% 備抵呆帳，對於帳齡在 90 天至 365 天之間之應收帳款，其備抵呆帳係參考交易對方過去拖欠記錄及分析其目前財務狀況，以估計無法回收之金額。

於資產負債表日已逾期但合併公司尚未認列備抵呆帳之應收帳款（含關係人）及票據於 106 年 12 月 31 日為 0 仟元。此外，合併公司亦不具有將應收帳款及票據及對相同交易對方之應付帳款互抵之法定抵銷權。

應收帳款（含關係人）之帳齡分析如下：

	106年12月31日
未逾期帳款	\$ 917,368
1 天至 30 天	126,451
31 天至 90 天	7,426
90 天以上	<u>4,451</u>
合 計	<u>\$ 1,055,696</u>

以上係以逾期天數為基準進行之帳齡分析。

備抵呆帳變動資訊如下：

	106年1月1日至12月31日		
	應 收 票 據	應 收 帳 款	催 收 款
期初餘額	\$ 775	\$ 7,513	\$ 112,086
減：本期迴轉呆帳費用	-	(601)	(1,688)
本期實際沖銷	<u>-</u>	<u>(1,825)</u>	<u>-</u>
期末餘額	<u>\$ 775</u>	<u>\$ 5,087</u>	<u>\$ 110,398</u>

截至 106 年 12 月 31 日，備抵呆帳金額其中包括已進行清算或處於重大財務困難之個別已減損應收帳款，其金額為 88,193 仟元，所認列之減損損失為應收帳款帳面金額與預期清算回收金額現值之差額。合併公司對該等應收帳款餘額並未持有任何擔保品。另應收帳款帳齡超過 1 年以上重分類至催收款（帳列非流動資產項下），請參閱附註十五。

十一、存 貨

	107年12月31日	106年12月31日
商 品	<u>\$ 764,526</u>	<u>\$ 722,370</u>

107 及 106 年度之銷貨成本包括存貨跌價損失 63,382 仟元及 1,721 仟元。

十二、子 公 司

(一) 列入合併財務報告之子公司

本合併財務報告編製主體如下：

投 資 公 司 名 稱	子 公 司 名 稱	業 務 性 質	所 持 股 權 百 分 比	
			107年 12月31日	106年 12月31日
建達公司	鼎漢公司	買賣業務	100%	100%

上述列入合併財務報表之子公司其財務報表皆經會計師查核簽證，另合併公司於編製合併財務報表時，業已沖銷合併公司間重大交易及其餘額。

(二) 未列入合併財務報告之子公司：無。

十三、不動產、廠房及設備

每一類別之帳面金額	107年12月31日	106年12月31日
土地	\$ 101,563	\$ 101,563
房屋及建築	27,351	28,529
電腦設備	1,936	2,168
運輸設備	39	76
生財設備	1,246	618
租賃資產	5,621	7,550
租賃改良	120	240
	<u>\$ 137,876</u>	<u>\$ 140,744</u>

	土 地	房屋及建築	電腦設備	運輸設備	生財設備	租賃資產	租賃改良	合 計
<u>成 本</u>								
106年1月1日餘額	\$ 101,563	\$ 39,310	\$ 11,137	\$ 1,994	\$ 5,601	\$ 9,640	\$ 5,768	\$ 175,013
增 添	-	-	-	-	464	-	-	464
處 分	-	-	(139)	-	(67)	-	-	(206)
106年12月31日餘額	<u>\$ 101,563</u>	<u>\$ 39,310</u>	<u>\$ 10,998</u>	<u>\$ 1,994</u>	<u>\$ 5,998</u>	<u>\$ 9,640</u>	<u>\$ 5,768</u>	<u>\$ 175,271</u>
107年1月1日餘額	\$ 101,563	\$ 39,310	\$ 10,998	\$ 1,994	\$ 5,998	\$ 9,640	\$ 5,768	\$ 175,271
增 添	-	-	835	-	992	-	-	1,827
處 分	-	-	(438)	-	-	-	-	(438)
107年12月31日餘額	<u>\$ 101,563</u>	<u>\$ 39,310</u>	<u>\$ 11,395</u>	<u>\$ 1,994</u>	<u>\$ 6,990</u>	<u>\$ 9,640</u>	<u>\$ 5,768</u>	<u>\$ 176,660</u>
<u>累計折舊</u>								
106年1月1日餘額	\$ -	(\$ 9,603)	(\$ 7,338)	(\$ 1,843)	(\$ 5,107)	(\$ 163)	(\$ 5,354)	(\$ 29,408)
處 分	-	-	70	-	66	-	-	136
折舊費用	-	(1,178)	(1,562)	(75)	(339)	(1,927)	(174)	(5,255)
106年12月31日餘額	<u>\$ -</u>	<u>(\$ 10,781)</u>	<u>(\$ 8,830)</u>	<u>(\$ 1,918)</u>	<u>(\$ 5,380)</u>	<u>(\$ 2,090)</u>	<u>(\$ 5,528)</u>	<u>(\$ 34,527)</u>
107年1月1日餘額	\$ -	(\$ 10,781)	(\$ 8,830)	(\$ 1,918)	(\$ 5,380)	(\$ 2,090)	(\$ 5,528)	(\$ 34,527)
處 分	-	-	422	-	-	-	-	422
折舊費用	-	(1,178)	(1,051)	(37)	(364)	(1,929)	(120)	(4,679)
107年12月31日餘額	<u>\$ -</u>	<u>(\$ 11,959)</u>	<u>(\$ 9,459)</u>	<u>(\$ 1,955)</u>	<u>(\$ 5,744)</u>	<u>(\$ 4,019)</u>	<u>(\$ 5,648)</u>	<u>(\$ 38,784)</u>

合併公司之不動產、廠房及設備係以直線基礎按下列耐用年數計提折舊：

房屋及建築	29~33年
電腦設備	3~5年
運輸設備	5年
生財設備	3~5年
租賃資產	3~5年
租賃改良	3年

設定作為借款擔保之不動產、廠房及設備金額，請參閱附註三十。

十四、無形資產

	107年12月31日	106年12月31日
電腦軟體	<u>\$ 2,053</u>	<u>\$ 470</u>
		金 額
<u>成 本</u>		
106年1月1日餘額		\$ 2,083
單獨取得		<u>462</u>
106年12月31日餘額		<u>\$ 2,545</u>
<u>累計攤銷及減損</u>		
106年1月1日餘額		(\$ 1,667)
攤銷費用		(<u>408</u>)
106年12月31日餘額		(<u>\$ 2,075</u>)
<u>成 本</u>		
107年1月1日餘額		\$ 2,545
單獨取得		<u>2,098</u>
107年12月31日餘額		<u>\$ 4,643</u>
<u>累計攤銷及減損</u>		
107年1月1日餘額		(\$ 2,075)
攤銷費用		(<u>515</u>)
107年12月31日餘額		(<u>\$ 2,590</u>)

十五、其他資產

	107年12月31日	106年12月31日
留抵稅額	\$ 180,605	\$ 174,989
待退回產品權利(附註二二)	9,303	-
存出保證金	6,740	9,539
預付款項	1,658	12,468
應收營業稅	147	88
暫付款	22	258
催收款(附註十)	105,412	110,398
減：備抵呆帳	(<u>105,412</u>)	(<u>110,398</u>)
	<u>\$ 198,475</u>	<u>\$ 197,342</u>
流 動	\$ 191,735	\$ 187,803
非 流 動	<u>6,740</u>	<u>9,539</u>
	<u>\$ 198,475</u>	<u>\$ 197,342</u>

存出保證金中屬假扣押及銷售合約擔保金之金額皆為 1,200 仟元，請參閱附註三十。

十六、借 款

短期借款

	<u>107年12月31日</u>	<u>106年12月31日</u>
<u>無擔保借款</u>		
信用額度借款	\$ 315,000	\$ 228,000
購料借款	<u>65,000</u>	<u>92,000</u>
	<u>\$ 380,000</u>	<u>\$ 320,000</u>

信用額度借款之利率於 107 及 106 年度皆為 1.20%~1.25%。

購料借款之利率於 107 及 106 年度皆為 1.20%。

十七、應付票據及應付帳款

	<u>107年12月31日</u>	<u>106年12月31日</u>
應付票據	\$ 6,165	\$ 1,982
應付帳款	<u>887,917</u>	<u>769,600</u>
	<u>\$ 894,082</u>	<u>\$ 771,582</u>

應付帳款平均賒帳期間約為 30 天至 60 天。合併公司訂有財務風險管理政策，以確保所有應付款於預先約定之信用期限內償還。

十八、應付租賃款

	<u>107年12月31日</u>	<u>106年12月31日</u>
<u>最低租賃給付</u>		
1 年以內	\$ 2,005	\$ 2,005
超過 1 年但不超過 5 年	<u>3,675</u>	<u>5,679</u>
	5,680	7,684
減：未來財務費用	(<u>1,039</u>)	(<u>1,805</u>)
最低租賃給付現值	<u>\$ 4,641</u>	<u>\$ 5,879</u>
流 動	\$ 1,428	\$ 1,238
非 流 動	<u>3,213</u>	<u>4,641</u>
	<u>\$ 4,641</u>	<u>\$ 5,879</u>

所有融資租賃義務之利率於合約開始日即已確定，107 及 106 年度之隱含利率皆為 8.84%。

主要租約內容如下：

107年及106年12月31日

出租人	標的物	租期及租金支付方式
順益公司	運輸設備9台	租期105年11月至110年10月，每月租金200仟元，另租約期滿，合併公司以每台340仟元向出租人購入。

十九、其他負債

	<u>107年12月31日</u>	<u>106年12月31日</u>
<u>其他應付款</u>		
應付回饋金	\$ 105,304	\$ 60,817
應付薪資及獎金	26,310	26,219
應付運費	3,488	3,373
應付勞務費	2,330	1,705
應付退休金	1,914	1,739
應付進出口費用	1,778	3,692
應付設備款	1,620	-
代收款	1,305	1,367
應付員工紅利	-	793
其他	7,164	5,398
	<u>\$ 151,213</u>	<u>\$ 105,103</u>
<u>其他負債</u>		
暫收款	\$ 76,506	\$ 78,130
退款負債(附註二二)	9,703	-
預收款項	4,878	7,785
存入保證金	3,140	140
其他	12	12
	<u>\$ 94,239</u>	<u>\$ 86,067</u>
<u>流動</u>		
—其他應付款	<u>\$ 151,213</u>	<u>\$ 105,103</u>
—其他負債	<u>\$ 91,099</u>	<u>\$ 85,927</u>
<u>非流動</u>		
—其他應付款	<u>\$ -</u>	<u>\$ -</u>
—其他負債	<u>\$ 3,140</u>	<u>\$ 140</u>

二十、退職後福利計畫

(一) 確定提撥計畫

合併公司所適用「勞工退休金條例」之退休金制度，係屬政府管理之確定提撥退休計畫，依員工每月薪資 6% 提撥退休金至勞工保險局之個人專戶。

(二) 確定福利計畫

合併公司所適用我國「勞動基準法」辦理之退休金制度，係屬政府管理之確定福利退休計畫。員工退休金之支付，係根據服務年資及核准退休日前 6 個月平均工資計算。建達公司按員工每月薪資總額 2% 提撥退休金，交由勞工退休準備金監督委員會以該委員會名義存入台灣銀行之專戶，年度終了前，若估算專戶餘額不足給付次一年度內預估達到退休條件之勞工，次年度 3 月底前將一次提撥其差額。該專戶係委託勞動部勞動基金運用局管理，合併公司並無影響投資管理策略之權利。

列入合併資產負債表之確定福利計畫金額列示如下：

	107年12月31日	106年12月31日
確定福利義務現值	(\$ 31,489)	(\$ 32,018)
計畫資產公允價值	<u>25,023</u>	<u>24,967</u>
提撥短絀 資產上限	(6,466)	(7,051)
淨確定福利負債	<u>(\$ 6,466)</u>	<u>(\$ 7,051)</u>

淨確定福利資產變動如下：

	確定福利計畫義務現值	計畫資產公允價值	淨確定福利負債
106年1月1日	<u>(\$ 37,237)</u>	<u>\$ 28,526</u>	<u>(\$ 8,711)</u>
服務成本			
當期服務成本	(453)	-	(453)
利息(費用)收入	<u>(512)</u>	<u>399</u>	<u>(113)</u>
認列於損益	<u>(965)</u>	<u>399</u>	<u>(566)</u>

(接次頁)

(承前頁)

	確 定 福 利 義 務 現 值	計 畫 資 產 公 允 價 值	淨 確 定 福 利 債 負
再衡量數			
計畫資產報酬(除 包含於淨利息之 金額外)	\$ -	(\$ 142)	(\$ 142)
精算損失—人口 統計假設變動	(710)	-	(710)
精算損失—財務 假設變動	(1,103)	-	(1,103)
精算利益—經驗 調整	<u>2,237</u>	<u>-</u>	<u>2,237</u>
認列於其他綜合損益	<u>424</u>	<u>(142)</u>	<u>282</u>
雇主提撥	-	824	824
福利支付	<u>5,760</u>	<u>(4,640)</u>	<u>1,120</u>
106年12月31日	<u>(\$ 32,018)</u>	<u>\$ 24,967</u>	<u>(\$ 7,051)</u>
107年1月1日	<u>(\$ 32,018)</u>	<u>\$ 24,967</u>	<u>(\$ 7,051)</u>
服務成本			
當期服務成本	(146)	-	(146)
利息(費用)收入	<u>(440)</u>	<u>349</u>	<u>(91)</u>
認列於損益	<u>(586)</u>	<u>349</u>	<u>(237)</u>
再衡量數			
計畫資產報酬(除 包含於淨利息之 金額外)	-	688	688
精算損失—人口 統計假設變動	(568)	-	(568)
精算損失—財務 假設變動	(528)	-	(528)
精算利益—經驗 調整	<u>360</u>	<u>-</u>	<u>360</u>
認列於其他綜合損益	<u>(736)</u>	<u>688</u>	<u>(48)</u>
雇主提撥	-	870	870
福利支付	<u>1,851</u>	<u>(1,851)</u>	<u>-</u>
107年12月31日	<u>(\$ 31,489)</u>	<u>\$ 25,023</u>	<u>(\$ 6,466)</u>

確定福利計畫認列於損益之金額依功能別彙總如下：

	107年度	106年度
營業成本	\$ -	\$ -
營業費用	<u>237</u>	<u>566</u>
	<u>\$ 237</u>	<u>\$ 566</u>

合併公司因「勞動基準法」之退休金制度暴露於下列風險：

1. 投資風險：勞動部勞動基金運用局透過自行運用及委託經營方式，將勞工退休基金分別投資於國內（外）權益證券與債務證券及銀行存款等標的，惟合併公司之計畫資產得分配金額係以不低於當地銀行2年定期存款利率計算而得之收益。
2. 利率風險：政府公債之利率下降將使確定福利義務現值增加，惟計畫資產之債務投資報酬亦會隨之增加，兩者對淨確定福利負債之影響具有部分抵銷之效果。
3. 薪資風險：確定福利義務現值之計算係參考計畫成員之未來薪資。因此計畫成員薪資之增加將使確定福利義務現值增加。

合併公司之確定福利義務現值係由合格精算師進行精算，衡量日之重大假設如下：

	107年12月31日	106年12月31日
折現率	1.250%	1.375%
薪資預期增加率	2.000%	2.000%

若重大精算假設分別發生合理可能之變動，在所有其他假設維持不變之情況下，將使確定福利義務現值增加（減少）之金額如下：

	107年12月31日	106年12月31日
折現率		
增加 0.25%	(<u>\$ 1,057</u>)	(<u>\$ 1,134</u>)
減少 0.25%	<u>\$ 1,104</u>	<u>\$ 1,186</u>
薪資預期增加率		
增加 0.25%	<u>\$ 1,078</u>	<u>\$ 1,160</u>
減少 0.25%	(<u>\$ 1,038</u>)	(<u>\$ 1,115</u>)

由於精算假設可能彼此相關，僅單一假設變動之可能性不大，故上述敏感度分析可能無法反映確定福利義務現值實際變動情形。

	107年12月31日	106年12月31日
預期1年內提撥金額	<u>\$ 797</u>	<u>\$ 872</u>
確定福利義務平均到期期間	13.63年	14.42年

二一、權益

	107年12月31日	106年12月31日
普通股	\$ 908,896	\$ 908,896
資本公積	67,418	67,418
保留盈餘	625	27,526
其他權益	(2,985)	-
	<u>\$ 973,954</u>	<u>\$ 1,003,840</u>

(一) 股本

普通股

	107年12月31日	106年12月31日
額定股數(仟股)	<u>170,000</u>	<u>170,000</u>
額定股本	<u>\$ 1,700,000</u>	<u>\$ 1,700,000</u>
已發行且已收足股款之股數 (仟股)	<u>90,890</u>	<u>90,890</u>
已發行股本	<u>\$ 908,896</u>	<u>\$ 908,896</u>

已發行之普通股每股面額為10元，每股享有一表決權及收取股利之權利。另額定股本中供發行員工認股權憑證所保留之股本為8,000仟股。

(二) 資本公積

	107年12月31日	106年12月31日
股票發行溢價	\$ 34,164	\$ 34,164
庫藏股票交易	8,600	8,600
處分資產增益	46	46
其他	<u>24,608</u>	<u>24,608</u>
	<u>\$ 67,418</u>	<u>\$ 67,418</u>

資本公積中屬超過票面金額發行股票之溢額(包括以超過面額發行普通股、公司債轉換溢價及庫藏股票交易等)及受領贈與之部分得用以彌補虧損，亦得於公司無虧損時，用以發放現金股利或撥充股本，惟撥充股本時每年以實收股本之一定比率為限。

因採用權益法之投資、員工認股權及認股權產生之資本公積，不得作為任何用途。

(三) 保留盈餘及股利政策

依本公司章程規定，年度決算如有盈餘時，除彌補歷年累積虧損外，依下列順序分派之：

1. 提繳稅捐。
2. 彌補以往年度虧損。
3. 提存 10% 為法定盈餘公積，但法定盈餘公積累積已達建達公司資本總額時，不在此限。
4. 依法提列或迴轉特別盈餘公積。
5. 依前述 1. 至 4. 項順序分派後，併同累積未分配盈餘，由董事會擬具盈餘分配議案，提請股東會決議分派股東股息紅利。

本公司股利政策將依公司當年度可分配盈餘及資金需求情形，並依主管機關之規定，分配予股東，惟現金股利分配之比率以不低於股利總額 20%。

本公司章程規定之員工及董監酬勞之分派政策。員工及董監事酬勞估列基礎及實際配發情形，請參閱附註二三之(六)員工酬勞及董監事酬勞。

法定盈餘公積應提撥至其餘額達公司實收股本總額時為止。法定盈餘公積得用以彌補虧損。公司無虧損時，法定盈餘公積超過實收股本總額 25% 之部分除得撥充股本外，尚得以現金分配。

本公司依金管證發字第 1010012865 號函、金管證發字第 1010047490 號函及「採用國際財務報導準則 (IFRSs) 後，提列特別盈餘公積之適用疑義問答」規定提列及迴轉特別盈餘公積。嗣後其他股東權益減項餘額有迴轉時，得就迴轉部分分派盈餘。

本公司於 107 年 6 月 26 日及 106 年 6 月 16 日舉行股東常會，分別決議通過 106 及 105 年度盈餘分配案如下：

	盈	餘	分	配	案
	106年度		105年度		
提列法定盈餘公積	\$	915	\$	450	

本公司於 108 年 3 月 25 日董事會擬議 107 年度盈虧撥補案如下：

	<u>盈虧撥補案</u>
待彌補虧損	\$ 15,908

(四) 其他權益項目

透過其他綜合損益按公允價值衡量之金融資產未實現損益

	<u>107年度</u>
期初餘額 (IAS 39)	\$ -
追溯適用 IFRS 9 之影響數	(2,225)
期初餘額 (IFRS 9)	(2,225)
本期產生未實現損益 權益工具	(760)
期末餘額	<u>(\$ 2,985)</u>

二二、收 入

	<u>107年12月31日</u>	<u>106年12月31日</u>
客戶合約收入		
商品銷貨收入	\$ 7,453,348	\$ 6,382,987
其他營業收入	<u>5,419</u>	<u>7,198</u>
	<u>\$ 7,458,767</u>	<u>\$ 6,390,185</u>

(一) 客戶合約之說明

商品銷貨收入

依商業慣例，合併公司接受電子設備及周邊產品之退貨，考量過去累積之經驗，合併公司以最可能金額估計退貨率，據以認列退款負債（帳列其他流動負債）及相關待退回產品權利。請參閱附註十五及十九。

(二) 合約餘額

	<u>107年12月31日</u>
應收票據及帳款（附註十）	<u>\$ 1,248,760</u>

二三、繼續營業單位淨(損)利

(一) 其他收入

	107年度	106年度
租金收入		
營業租賃租金收入	\$ 2,486	\$ 2,080
利息收入		
銀行存款	539	276
其他	<u>2,438</u>	<u>4,762</u>
	<u>\$ 5,463</u>	<u>\$ 7,118</u>

(二) 其他利益及損失

	107年度	106年度
持有供交易之金融商品評價 損失	\$ -	(\$ 301)
強制透過損益按公允價值衡 量之金融資產/負債評價 損益	7	-
處分不動產、廠房及設備利益 (損失)	16	(70)
什項支出	(1,401)	(481)
淨外幣兌換(損失)利益	<u>(1,112)</u>	<u>2,285</u>
	<u>(\$ 2,490)</u>	<u>\$ 1,433</u>

(三) 財務成本

	107年度	106年度
銀行借款利息	\$ 7,305	\$ 4,580
財務費用	<u>930</u>	<u>32</u>
	<u>\$ 8,235</u>	<u>\$ 4,612</u>

(四) 折舊及攤銷

	107年度	106年度
不動產、廠房及設備	\$ 4,679	\$ 5,255
無形資產	<u>515</u>	<u>408</u>
合 計	<u>\$ 5,194</u>	<u>\$ 5,663</u>

(接次頁)

(承前頁)

	107年度	106年度
折舊費用依功能別彙總		
營業成本	\$ -	\$ -
營業費用	<u>4,679</u>	<u>5,255</u>
	<u>\$ 4,679</u>	<u>\$ 5,255</u>
攤銷費用依功能別彙總		
營業成本	\$ -	\$ -
營業費用	<u>515</u>	<u>408</u>
	<u>\$ 515</u>	<u>\$ 408</u>

(五) 員工福利費用

	107年度	106年度
退職後福利		
確定提撥計畫	\$ 7,517	\$ 6,889
確定福利計畫 (附註二十)	<u>237</u>	<u>566</u>
	<u>\$ 7,754</u>	<u>\$ 7,455</u>
依功能別彙總		
營業成本	\$ -	\$ -
營業費用	<u>7,754</u>	<u>7,455</u>
	<u>\$ 7,754</u>	<u>\$ 7,455</u>

(六) 員工酬勞及董監事酬勞

本公司係以當年度扣除分派員工及董監酬勞前之稅前利益分別以不低於5%及不高於1%提撥員工酬勞及董監酬勞，106年度估列之員工酬勞及董監事酬勞於107年3月26日經董事會決議如下：

估列比例

	<u>106年度</u>
員工酬勞	5%
董監事酬勞	-
<u>金額</u>	
	<u>106年度</u>
員工酬勞	\$ 573
董監事酬勞	-

另因 107 年度為稅前淨損，員工酬勞及董監酬勞之估列金額均為零。

年度合併財務報告通過發布日後若金額仍有變動，則依會計估計變動處理，於次一年度調整入帳。

106 及 105 年度員工酬勞及董監事酬勞之實際配發金額與 106 及 105 年度合併財務報告之認列金額並無差異。

有關本公司 108 及 107 年董事會決議之員工酬勞及董監事酬勞資訊，請至台灣證券交易所「公開資訊觀測站」查詢。

(七) 非金融資產減損損失

	<u>107年度</u>	<u>106年度</u>
存貨跌價損失	<u>\$ 63,382</u>	<u>\$ 1,721</u>

二四、繼續營業單位所得稅

(一) 認列於損益之所得稅

所得稅（利益）費用之主要組成項目如下：

	<u>107年度</u>	<u>106年度</u>
當期所得稅		
當年度產生者	\$ 10,837	\$ 1,865
未分配盈餘加徵	847	253
以前年度之調整	<u>51</u>	<u>(249)</u>
	<u>11,735</u>	<u>1,869</u>
遞延所得稅		
當年度產生者	(13,896)	157
稅率變動	<u>(2,664)</u>	<u>-</u>
	<u>(16,560)</u>	<u>157</u>
認列於損益之所得稅（利益）		
費用	<u>(\$ 4,825)</u>	<u>\$ 2,026</u>

會計所得與所得稅（利益）費用之調節如下：

	<u>107年度</u>	<u>106年度</u>
繼續營業單位稅前淨（損）利	(\$ 34,211)	\$ 11,172
稅前淨（損）利按法定稅率計算之所得稅（利益）費用 （107及106年度分別採20%及17%）	(\$ 6,842)	\$ 1,899
稅上不可減除之費損	1,746	880
未分配盈餘加徵	847	253
免稅所得	(136)	(272)
以前年度之調整	51	(249)
未認列之可減除暫時性差異	2,173	(485)
稅率變動	(2,664)	-
認列於損益之所得稅（利益）費用	(\$ 4,825)	\$ 2,026

合併公司適用中華民國所得稅法之個體於 106 年所適用之稅率為 17%。107 年 2 月修正後中華民國所得稅法將營利事業所得稅稅率由 17%調整為 20%，並自 107 年度施行。此外，107 年度未分配盈餘所適用之稅率將由 10%調降為 5%。

(二) 認列於其他綜合損益之所得稅

	<u>107年度</u>	<u>106年度</u>
<u>遞延所得稅</u>		
稅率變動	\$ 273	\$ -
當年度產生者		
確定福利計畫再衡量數	10	(48)
	<u>\$ 283</u>	<u>(\$ 48)</u>

(三) 本期所得稅資產與負債

	<u>107年12月31日</u>	<u>106年12月31日</u>
本期所得稅資產		
應收退稅款	\$ 78	\$ 78
本期所得稅負債		
應付所得稅	<u>\$ 10,681</u>	<u>\$ 902</u>

(四) 遞延所得稅資產與負債

合併公司將若干符合互抵條件之遞延所得稅資產及負債予以互抵，遞延所得稅資產及負債之變動如下：

107 年度

遞延所得稅資產	年初餘額	認列於損益	認列於其他	
			綜合損益	年底餘額
暫時性差異				
未實現存貨跌價損失	\$ 14,329	\$ 15,205	\$ -	\$ 29,534
備抵呆帳超限數	698	243	-	941
其他	<u>1,305</u>	<u>1,112</u>	<u>283</u>	<u>2,700</u>
	<u>\$ 16,332</u>	<u>\$ 16,560</u>	<u>\$ 283</u>	<u>\$ 33,175</u>

106 年度

遞延所得稅資產	年初餘額	認列於損益	認列於其他	
			綜合損益	年底餘額
暫時性差異				
未實現存貨跌價損失	\$ 14,037	\$ 292	\$ -	\$ 14,329
備抵呆帳超限數	738	(40)	-	698
其他	<u>1,762</u>	<u>(409)</u>	<u>(48)</u>	<u>1,305</u>
	<u>\$ 16,537</u>	<u>(\$ 157)</u>	<u>(\$ 48)</u>	<u>\$ 16,332</u>

(五) 未於資產負債表中認列遞延所得稅資產之可減除暫時性差異

	107年12月31日	106年12月31日
可減除暫時性差異		
備抵呆帳超限數	<u>\$ 89,370</u>	<u>\$ 77,985</u>

(六) 所得稅核定情形

建達公司及鼎漢公司之營利事業所得稅結算申報案，經稅捐稽徵機關皆核定至 105 年度。

二五、每股(虧損)盈餘

單位：每股元

	107年度	106年度
基本每股(虧損)盈餘	<u>(\$ 0.32)</u>	<u>\$ 0.10</u>
稀釋每股(虧損)盈餘	<u>(\$ 0.32)</u>	<u>\$ 0.10</u>

本年度淨（損）利

	<u>107年度</u>	<u>106年度</u>
用以計算基本每股（虧損）盈餘之淨（損）利	(\$ 29,386)	\$ 9,146
用以計算稀釋每股（虧損）盈餘之淨（損）利	(\$ 29,386)	\$ 9,146

股 數

單位：仟股

	<u>107年度</u>	<u>106年度</u>
用以計算基本每股（虧損）盈餘之普通股加權平均股數	90,890	90,890
具稀釋作用潛在普通股之影響		
— 員工酬勞	-	85
用以計算稀釋每股（虧損）盈餘之普通股加權平均股數	<u>90,890</u>	<u>90,975</u>

若合併公司得選擇以股票或現金發放員工酬勞，則計算稀釋每股盈餘時，假設員工酬勞將採發放股票方式，並於該潛在普通股具有稀釋作用時計入加權平均流通在外股數，以計算稀釋每股盈餘。惟 107 年度為稅後淨損，故不列入稀釋每股（虧損）盈餘之計算。

二六、營業租賃協議

合併公司向禾暉股份有限公司等承租辦公室及倉庫，租期將陸續於 108 年 4 月至 112 年 12 月到期，到期時可再續約。

不可取消營業租賃之未來最低租賃給付總額如下：

	<u>107年12月31日</u>	<u>106年12月31日</u>
1 年 內	\$ 10,209	\$ 8,863
超過 1 年但不超過 5 年	18,563	22,229
	<u>\$ 28,772</u>	<u>\$ 31,092</u>

二七、資本風險管理

合併公司進行資本管理以確保集團內各企業能夠於繼續經營之前提下，藉由將債務及權益餘額最適化，以使股東報酬極大化。

合併公司資本結構係由合併公司之淨債務（即借款減除現金及約當現金）及權益（即股本、資本公積、保留盈餘及其他權益項目）組成。

合併公司不須遵守其他外部資本規定。

二八、金融工具

(一) 公允價值資訊－非按公允價值衡量之金融工具

合併公司管理階層認為非按公允價值衡量之金融資產及金融負債之帳面金額趨近其公允價值及以成本法衡量之金融資產其公允價值無法可靠衡量。

(二) 公允價值資訊－以重複性基礎按公允價值衡量之金融工具

1. 公允價值層級

107年12月31日

	第 一 級	第 二 級	第 三 級	合 計
透過損益按公允價值 衡量之金融資產				
衍生工具	\$ -	\$ 4	\$ -	\$ 4
基金受益憑證	5,003	-	-	5,003
	<u>\$ 5,003</u>	<u>\$ 4</u>	<u>\$ -</u>	<u>\$ 5,007</u>

106年12月31日

	第 一 級	第 二 級	第 三 級	合 計
透過損益按公允價值 衡量之金融負債				
衍生工具	\$ -	\$ 301	\$ -	\$ 301

107及106年度無第一級與第二級公允價值衡量間移轉之情形。

2. 第2等級公允價值衡量之評價技術及輸入值

金 融 工 具 類 別	評 價 技 術 及 輸 入 值
衍生工具－外匯合約	現金流量折現法：按期末之可觀察遠期匯率及合約所訂匯率估計未來現金流量，並以可反映各交易對方信用風險之折現率分別折現。

(三) 金融工具之種類

	107年12月31日	106年12月31日
<u>金融資產</u>		
放款及應收款（註1）	\$ -	\$ 1,229,833
備供出售金融資產（註2）	-	3,095
按攤銷後成本衡量（註3）	1,378,466	-
透過損益按公允價值衡量之 金融資產	5,007	-
透過其他綜合損益按公允價 值衡量之金融資產－權益 工具投資	2,360	-
<u>金融負債</u>		
透過損益按公允價值衡量之 金融負債	-	301
按攤銷後成本衡量（註4）	1,519,285	1,280,834

註1：餘額係包含現金及約當現金、應收票據、應收帳款（含關係人）、其他應收款及存出保證金等按攤銷後成本衡量之放款及應收款。

註2：餘額係包含分類為備供出售之以成本衡量金融資產餘額。

註3：餘額係包含現金及約當現金、應收票據、應收帳款（含關係人）、其他應收款及存出保證金等按攤銷後成本衡量之金融資產。

註4：餘額係包含短期借款、應付票據、應付帳款、其他應付款、應付租賃款、存入保證金、暫收款及退款負債等按攤銷後成本衡量之金融負債。

(四) 財務風險管理目的與政策

合併公司主要金融工具包括權益投資、應收款項、應付款項及短期借款。合併公司之財務管理部門係為各業務單位提供服務，統籌協調進入國內與國際金融市場操作，藉由依照風險程度與廣度分析暴險之內部風險報告監督及管理合併公司營運有關之財務風險。該等風險包括市場風險（包含匯率風險、利率風險及其他價格風險）、信用風險及流動性風險。

1. 市場風險

合併公司之營運活動使合併公司承擔之主要財務風險為外幣匯率變動風險（參閱下述(1)）以及利率變動風險（參閱下述(2)）。

合併公司有關金融工具市場風險之暴險及其對該等暴險之管理與衡量方式並無改變。

(1) 匯率風險

合併公司從事外幣計價之銷貨與進貨交易，因而使合併公司產生匯率變動暴險。合併公司之銷售額中約有 0% 非以發生交易集團個體之功能性貨幣計價，而成本金額中約有 19% 非以發生交易集團個體之功能性貨幣計價。合併公司匯率暴險之管理係於政策許可之範圍內，利用遠期外匯合約管理風險。

合併公司於資產負債表日非功能性貨幣計價之貨幣性資產與貨幣性負債帳面金額如下：

	107年12月31日	106年12月31日
<u>資 產</u>		
美 金	\$ 3,876	\$ 22,372
<u>負 債</u>		
美 金	47,421	91,871
港 幣	110	108

合併公司於資產負債表日具匯率風險暴險之衍生工具帳面金額如下：

	107年12月31日	106年12月31日
<u>資 產</u>		
美 元	\$ 4	\$ -
<u>負 債</u>		
美 金	-	301

敏感度分析

合併公司主要受到美金匯率波動之影響。

下表詳細說明當美金對新台幣（功能性貨幣）之匯率增加及減少 1%時，合併公司之敏感度分析。1%係為公司內部向主要管理階層報告匯率風險時所使用之敏感度比率，亦代表管理階層對外幣匯率之合理可能變動範圍之評估。敏感度分析僅包括流通在外之外幣貨幣性項目及遠期外匯合約，並將其期末之換算以匯率變動 1%予以調整。敏感度分析之範圍包括借款中非以債權人或借款人功能性貨幣計價者。下表之正數係表示當美金相對於新台幣升值 1%時，將使稅後淨利或權益增加之金額；當美金相對於新台幣貶值 1%時，其對淨利或權益之影響將為同金額之負數。

損 益	美 金 之 影 響	
	107年度	106年度
	(\$ 85)	(\$ 59)

(2) 利率風險

合併公司於資產負債表日受利率暴險之金融資產及金融負債帳面金額如下：

	107年12月31日	106年12月31日
具公允價值利率風險		
—金融負債	\$ 4,641	\$ 5,879
具現金流量利率風險		
—金融負債	380,000	320,000

敏感度分析

下列敏感度分析係依非衍生工具於資產負債表日之利率暴險而決定。對於浮動利率負債，其分析方式係假設資產負債表日流通在外之負債金額於整年度皆流通在外。集團內部向主要管理階層報告利率時所使用之變動率為利率增加或減少 0.1%，此亦代表管理階層對利率之合理可能變動範圍之評估。

若利率增加／減少 0.1%，在所有其他變數維持不變之情況下，合併公司 107 及 106 年度之稅後淨利將減少／增

加 304 仟元及 266 仟元，主因為合併公司之變動利率借款之現金流量利率風險之暴險。

2. 信用風險

信用風險係指交易對方拖欠合約義務而造成集團財務損失之風險。截至資產負債表日，合併公司可能因交易對方未履行義務造成財務損失之最大信用風險暴險主要係來自於合併資產負債表所認列之金融資產帳面金額。

合併公司採行之政策係僅與信譽卓著之對象進行交易，並於必要情形下取得足額之擔保以減輕因拖欠所產生財務損失之風險。合併公司使用其他公開可取得之財務資訊及彼此交易記錄對主要客戶進行評等，並持續監督信用暴險以及交易對方之信用評等，且將總交易金額分散至各信用評等合格之客戶，每年亦複核及核准之交易對方信用額度限額控制信用暴險。

合併公司應收帳款之對象涵蓋眾多客戶，並未特別集中於單一交易對象，且亦持續地針對應收帳款客戶之財務狀況進行評估，因此於資產負債表日並無應收帳款重大信用暴險情事。

3. 流動性風險

合併公司係透過管理及維持足夠部位之現金及約當現金以支應集團營運並減輕現金流量波動之影響。合併公司管理階層監督銀行融資額度使用狀況並確保借款合同條款之遵循。

(1) 流動性及利率風險表

下表詳細說明合併公司已約定還款期間之非衍生金融負債剩餘合約到期分析，其係依據合併公司最早可能被要求還款之日期，並以金融負債未折現現金流量編製，其包括利息及本金之現金流量。

合併公司可被要求立即還款之銀行借款，係列於下表中最早之期間內，不考慮銀行立即執行該權利之機率；其他非衍生金融負債到期分析係依照約定之還款日編製。

以浮動利率支付之利息現金流量，其未折現之利息金額係依據資產負債表日殖利率曲線推導而得。

107年12月31日

	加權平均有效 利率(%)	要求即付或				合	計
		短於1個月	1至3個月	3個月至1年	1至5年		
<u>非衍生金融負債</u>							
無附息負債	-	\$ 892,776	\$ 157,225	\$ 71,800	\$ 3,140	\$ 1,124,941	
浮動利率工具	1.22%	380,000	-	-	-	380,000	
固定利率工具	0.74%	167	334	1,504	3,675	5,680	
退款負債	-	-	9,703	-	-	9,703	
		<u>\$ 1,272,943</u>	<u>\$ 167,262</u>	<u>\$ 73,304</u>	<u>\$ 6,815</u>	<u>\$ 1,520,324</u>	

106年12月31日

	加權平均有效 利率(%)	要求即付或				合	計
		短於1個月	1至3個月	3個月至1年	1至5年		
<u>非衍生金融負債</u>							
無附息負債	-	\$ 592,171	\$ 292,423	\$ 70,221	\$ 140	\$ 954,955	
浮動利率工具	1.22%	320,000	-	-	-	320,000	
固定利率工具	0.74%	167	334	1,504	5,679	7,684	
		<u>\$ 912,338</u>	<u>\$ 292,757</u>	<u>\$ 71,725</u>	<u>\$ 5,819</u>	<u>\$ 1,282,639</u>	

合併公司可被要求立即還款之銀行借款，係包含於上述到期分析表中短於一個月之期間內，截至107年及106年12月31日止，該等銀行借款未折現本金餘額分別為380,000仟元及320,000仟元；另在考量合併公司之財務狀況後，管理階層認為銀行不太可能行使權利要求合併公司立即清償。

下表詳細說明合併公司針對衍生金融工具所作之流動性分析，就採總額交割之衍生工具，係以未折現之總現金流入及流出為基礎編製。當應付或應收金額不固定時，揭露之金額係依資產負債表日殖利率曲線所推估之預計利率決定。

107年12月31日

		要求即付或				
		短於1個月	1至3個月	3個月至1年	1至5年	5年以上
<u>總額交割</u>						
<u>遠期外匯合約</u>						
一流	入	\$ 32,936	\$ -	\$ -	\$ -	\$ -
一流	出	(32,932)	-	-	-	-
		<u>\$ 4</u>	<u>\$ -</u>	<u>\$ -</u>	<u>\$ -</u>	<u>\$ -</u>

106年12月31日

		要求即付或				
		短於1個月	1至3個月	3個月至1年	1至5年	5年以上
<u>總額交割</u>						
<u>遠期外匯合約</u>						
一流	入	\$ 62,123	\$ -	\$ -	\$ -	\$ -
一流	出	(62,424)	-	-	-	-
		<u>(\$ 301)</u>	<u>\$ -</u>	<u>\$ -</u>	<u>\$ -</u>	<u>\$ -</u>

(2) 銀行融資及授信額度

	107年12月31日	106年12月31日
融資及授信額度		
已動用金額	\$ 387,100	\$ 327,100
未動用金額	<u>342,900</u>	<u>462,900</u>
	<u>\$ 730,000</u>	<u>\$ 790,000</u>

上述銀行融資及授信額度之已動用金額係包括 6,000 仟元進口貨物先放後稅保證額度及 1,100 仟元商務加油卡保證額度。

二九、關係人交易

本公司及子公司間之交易、帳戶餘額、收益及費損於合併時全數予以銷除，故未揭露於本附註。合併公司與其他關係人間之交易如下。

(一) 關係人名稱及其關係

<u>關係人名稱</u>	<u>與合併公司之關係</u>
威盛電子股份有限公司	合併公司董事長與關係企業董事長係同一人
威盛芯科技股份有限公司	合併公司董事長與關係企業董事長係同一人
威鋒電子股份有限公司	合併公司董事長與關係企業董事長係同一人
建達國際(香港)有限公司	合併公司董事長為關係企業之董事
宏達國際電子股份有限公司	合併公司董事長與關係企業董事長互為配偶

(二) 營業交易

	107年度	106年度
<u>銷貨</u>		
合併公司董事長與關係企業 董事長係同一人/其他	\$ 222	\$ 359
合併公司董事長為關係企業 之董事/其他	-	309
合併公司董事長與關係企業 董事長互為配偶/其他	<u>1,010</u>	<u>2,003</u>
	<u>\$ 1,232</u>	<u>\$ 2,671</u>

(三) 進 貨

	<u>107年度</u>	<u>106年度</u>
合併公司董事長與關係企業 董事長係同一人／其他	\$ 1,290	\$ -
合併公司董事長為關係企業 董事長互為配偶／其他	<u>-</u>	<u>720</u>
	<u>\$ 1,290</u>	<u>\$ 720</u>

對關係人之銷貨、進貨交易條件及收付款條件與一般客戶／廠商雷同。

(四) 應收關係人款項（不含對關係人放款）

資產負債表日之應收關係人款項餘額如下：

	<u>107年12月31日</u>	<u>106年12月31日</u>
合併公司董事長與關係企業 董事長係同一人／其他	\$ 98	\$ 54
合併公司董事長與關係企業 董事長互為配偶／其他	<u>-</u>	<u>72</u>
	<u>\$ 98</u>	<u>\$ 126</u>

(五) 預付款項

	<u>107年12月31日</u>	<u>106年12月31日</u>
合併公司董事長與關係企業 董事長係同一人／威盛 電子股份有限公司	<u>\$ 940</u>	<u>\$ -</u>

(六) 對主要管理階層之獎酬

107及106年度對董事及其他主要管理階層之薪酬總額如下：

	<u>107年度</u>	<u>106年度</u>
短期員工福利	\$ 9,717	\$ 7,704
退職後福利	<u>288</u>	<u>216</u>
	<u>\$ 10,005</u>	<u>\$ 7,920</u>

董事及其他主要管理階層之薪酬係由薪酬委員會依照個人績效及市場趨勢決定。

(七) 其他關係人交易

1. 租金收入

	<u>107年度</u>	<u>106年度</u>
本公司董事長與關係企業 董事長係同一人／威盛 電子股份有限公司	<u>\$ 593</u>	<u>\$ 593</u>

合併公司與上述關係人之租金價格係依鄰近地區租金行情協商議定，另租金收取方式均為每月一期。

2. 什項收入

	<u>107年度</u>	<u>106年度</u>
合併公司董事長為關係 企業之董事／其他	<u>\$ -</u>	<u>\$ 71</u>

上述什項收入主要係合併公司提供上述關係人管理服務之收入。

三十、質押之資產

本公司下列資產業已提供予融資借款、法院執行假扣押及銷售合約之擔保品：

	<u>107年12月31日</u>	<u>106年12月31日</u>
存出保證金	\$ 1,200	\$ 1,200
不動產、廠房及設備	<u>65,306</u>	<u>65,885</u>
	<u>\$ 66,506</u>	<u>\$ 67,085</u>

三一、重大或有事項及未認列之合約承諾

(一) 合併公司截至 107 年 12 月 31 日止，因進口貨物先放後稅而向銀行開立保證額度為 6,000 仟元。

(二) 合併公司截至 107 年 12 月 31 日止，因營業使用商務加油卡向銀行開立保證額度為 1,100 仟元。

三二、重要契約

合併公司主要業務為電子元件、組件、積體電路、電腦設備及週邊產品之經銷代理，經向下列國外廠商取得經銷權並定期更新，其主要內容如下：要內容如下：

合 約 人	契 約 期 間	主 要 內 容
Lenovo Technology B.V. - Taiwan Branch	107.10.01~109.09.30	代理銷售 Lenovo 相關產品。
Cisco International Limited	107.07.31 已終止代理權	CISCO 網路產品（路由器、交換器、無線網路、寬頻路由器）台灣地區之代理權。
HEWLETT-PACKARD Taiwan LTD	99.12.17~任一方 30 天前書面通知終止，否則繼續延展	代理銷售 HP 系列產品。
Dell B.V. Taiwan Branch	107.07.29~108.07.28	1. 代理銷售 Dell 系列產品。 2. 合約到期得自動展延 1 年。
NetApp BV	106.08.01~109.07.31	1. 代理銷售 NetApp 系列產品。 2. 合約到期得自動展延一年。
OCZ Storage Solutions, Inc.	108.01.01~108.12.31	1. 代理銷售 OCZ 系列產品。 2. 合約到期得自動展延一年。
Seagate Singapore International Headquarters Pte. Ltd.	104.05.27~任一方 30 天前書面通知終止，否則繼續延展	代理銷售 SEAGATE 系列產品。
優派國際股份有限公司	108.01.01~108.12.31	1. 代理銷售投影機、智慧型觸控產品及 LCD/LED 液晶顯示器。 2. 一年一簽。
友旺科技股份有限公司	107.03.11~108.03.10	1. 代理銷售產品：智慧電視棒、電視盒及銀髮族手機等。 2. 合約到期得自動展延 1 年。
臺灣三星電子股份有限公司	108.01.01~108.12.31	1. 代理銷售產品：電腦螢幕、印表機、家電產品及配件耗材。 2. 合約到期得自動展延 1 年。
台灣沃科聲商貿股份有限公司	108.01.01~108.12.31	1. 代理銷售產品：影音娛樂及配件。 2. 合約到期得自動展延 1 年。
臺灣兄弟國際行銷股份有限公司	107.07.01~108.06.30	1. 代理銷售產品：印表機及耗材。 2. 合約到期得自動展延 1 年為限。
台灣佳能資訊股份有限公司	108.01.01~108.12.31	1. 代理銷售產品：印表機。 2. 合約到期得自動展延 1 年。
台灣明尼蘇達礦業製造股份有限公司	於 108.01.15 日終止合約	

（接次頁）

(承前頁)

合 約 人	契 約 期 間	主 要 內 容
神達國際股份有限公司	107.07.04~108.07.03	1. 代理銷售產品：衛星導航器。 2. 合約到期得自動展延1年。
忠欣股份有限公司	108.01.07~109.01.06	1. 代理銷售：GoPro 運動攝影機。 2. 合約到期得自動展延1年。
神光電子工業股份有限公司	107.04.11~108.04.10	1. 代理銷售產品：Seagate HDD。 2. 合約到期得自動展延1年。
元熙科技股份有限公司	107.09.22~108.09.21	1. 代理銷售微型投影機系列商品。 2. 合約到期得自動展延1年。
心帝彪科技股份有限公司	107.11.12~108.11.11	1. 代理銷售藍芽喇叭等影音產品。 2. 合約到期得自動展延1年。

三三、具重大影響之外幣資產及負債資訊

以下資訊係按合併公司各個體功能性貨幣以外之外幣彙總表達，所揭露之匯率係指該等外幣換算至功能性貨幣之匯率。

具重大影響之外幣金融資產及負債資訊如下：

107年12月31日

	外 幣 匯 率	帳 面 金 額
<u>金 融 資 產</u>		
<u>貨幣性項目</u>		
美 金	\$ 126	\$ 3,876
<u>非貨幣性項目</u>		
美 金	-	4
<u>金 融 負 債</u>		
<u>貨幣性項目</u>		
美 金	1,544	47,421
港 幣	28	110

106年12月31日

	外	幣	匯	率	帳	面	金	額
<u>金融資產</u>								
<u>貨幣性項目</u>								
美金	\$	751		29.78	\$		22,372	
<u>金融負債</u>								
<u>貨幣性項目</u>								
美金		3,085		29.78			91,871	
港幣		28		3.82			108	
<u>非貨幣性項目</u>								
美金		10		29.78			301	

具重大影響之外幣兌換損益（含已實現及未實現）如下：

外	幣	107年1月1日至12月31日		106年1月1日至12月31日	
		匯	率	匯	率
美	元	30.17(美元:新台幣)	淨兌換損益 (\$ 1,112)	30.40(美元:新台幣)	淨兌換損益 \$ 2,283
港	幣	3.85(港幣:新台幣)	-	3.90(港幣:新台幣)	2
			(\$ 1,112)		\$ 2,285

三四、附註揭露事項

(一) 重大交易事項及(二)轉投資事業相關資訊：

1. 資金貸與他人。(無)
2. 為他人背書保證。(無)
3. 期末持有有價證券情形（不包含投資子公司及關聯企業部分）。
(附表一)
4. 累積買進或賣出同一有價證券之金額達新臺幣三億元或實收資本額百分之二十以上。(無)
5. 取得不動產之金額達新臺幣三億元或實收資本額百分之二十以上。(無)
6. 處分不動產之金額達新臺幣三億元或實收資本額百分之二十以上。(無)
7. 與關係人進、銷貨之金額達新臺幣一億元或實收資本額百分之二十以上。(無)
8. 應收關係人款項達新臺幣一億元或實收資本額百分之二十以上。(無)

9. 從事衍生工具交易。(附註七及二八)
10. 其他：母子公司間及各子公司間之業務關係及重要交易往來情形及金額。(附表二)
11. 被投資公司資訊。(附表三)

(三) 大陸投資資訊：(無)

三五、營運部門財務資訊

(一) 部門資訊

合併公司主要係經營無線網路及電腦週邊產品之開發與買賣，且營運決策者亦以無線網路及電腦週邊產品作為公司整體之經營活動、決策及評估績效之依據，故營業部門及應報導部門為單一部門，且部門損益、資產及負債資訊與合併公司之損益表及資產負債表所表達之資訊一致。

(二) 地區別資訊

合併公司 107 及 106 年度地區別收入明細如下：

	<u>107年度</u>	<u>106年度</u>
台 灣	\$ 7,452,265	\$ 6,376,169
香港及大陸	<u>6,502</u>	<u>14,016</u>
	<u>\$ 7,458,767</u>	<u>\$ 6,390,185</u>

(三) 重要客戶資訊

來自單一客戶之收入達合併公司收入總額之 10% 以上者如下：

	<u>107年度</u>	<u>106年度</u>
客 戶 A	<u>\$ 975,931</u>	<u>\$ 680,265</u>

附表一 期末持有有價證券情形：

單位：新台幣仟元/仟股位

持有之公司	有價證券種類及名稱	與有價證券發行人之關係	帳列科目	期股	數		市價	備註
					帳面金額	持股比例%		
建達國際股份有限公司	未上市股票： 新儲域科技股份有限公司	無	透過其他綜合損益按公允價值衡量之金融資產—非流動	608	5%	\$ 2,360	2,360	
鼎漢國際股份有限公司	受益憑證： 台新 1699 貨幣市場基金	無	透過損益按公允價值衡量之金融資產—流動	370	-	5,003	5,003	

附表二 母子公司間業務關係及重要交易往來情形：

單位：新台幣仟元

編號 (註一)	交易人 名稱	交易往來對象	與交易人之關係 (註二)	交易		往		來		情形 佔合併總資產之比率 (註三)
				科目	金額	金額	金額	金額	金額	
0	建達國際股份有限公司	鼎漢國際股份有限公司	1	營業收入	\$ 17,477			定期結算或以債權期間 務互抵，收款期間 較一般對象為長。		-
0	"	"	1	應收關係企業款	32,498					1

註一：母公司及子公司相互間之業務往來資訊應分別於編號欄註明，編號之填寫方法如下：

1. 母公司填 0。
2. 子公司依公司別由阿拉伯數字 1 開始依序編號。

註二：與交易人之關係有以下三種，標示種類即可：

1. 母公司對子公司。
2. 子公司對母公司。
3. 子公司對子公司。

註三：交易往來金額佔合併總營收或總資產比率之計算，若屬資產負債科目者，以期末餘額佔合併總資產之方式計算；若屬損益科目者，以期中累積金額佔合併總營收之方式計算。

附表三 被投資公司名稱、所在地區.....等相關資訊：

單位：新台幣千元/仟單位

投資公司名稱	被投資公司名稱	所在地	主要營業項目	原本期數	始投本期數	貨上本期數	額末本期數	期股	本數	比率	%	持帳面金額	年本被投資公司本期損益	本期認列之投資損益	備註
建達國際股份有限公司	鼎漢國際股份有限公司	新北市新店區中正路531號5樓	事務性機器設備零售批發	\$	-	\$	-	-	2,000	100		(\$ 548)	(\$ 469)	(\$ 469)	

會計師查核報告

建達國際股份有限公司 公鑒：

查核意見

建達國際股份有限公司民國 107 年及 106 年 12 月 31 日之個體資產負債表，暨民國 107 年及 106 年 1 月 1 日至 12 月 31 日之個體綜合損益表、個體權益變動表、個體現金流量表以及個體財務報表附註（包括重大會計政策彙總），業經本會計師查核竣事。

依本會計師之意見，上開個體財務報表在所有重大方面係依照證券發行人財務報告編製準則編製，足以允當表達建達國際股份有限公司民國 107 年及 106 年 12 月 31 日之個體財務狀況，暨民國 107 年及 106 年 1 月 1 日至 12 月 31 日之個體財務績效及個體現金流量。

查核意見之基礎

本會計師係依照會計師查核簽證財務報表規則及一般公認審計準則執行查核工作。本會計師於該等準則下之責任將於會計師查核個體財務報表之責任段進一步說明。本會計師所隸屬事務所受獨立性規範之人員已依會計師職業道德規範，與建達國際股份有限公司保持超然獨立，並履行該規範之其他責任。本會計師相信已取得足夠及適切之查核證據，以做為表示查核意見之基礎。

關鍵查核事項

關鍵查核事項係指依本會計師之專業判斷，對建達國際股份有限公司民國 107 年度個體財務報表之查核最為重要之事項。該等事項已於查核個體財務報表整體及形成查核意見之過程中予以因應，本會計師並不對該事項單獨表示意見。

茲對建達國際股份有限公司民國 107 年度個體財務報表之關鍵查核事項敘明如下：

存貨之評價

建達國際股份有限公司主要係銷售電腦暨週邊之資訊商品，於 107 年 12 月 31 日存貨餘額為 764,526 仟元，由於資訊科技快速變遷，建達國際股份有限公司面臨產品推陳出新之迅速及所屬產業之高度競爭，且存貨餘額及備抵存貨跌價損失金額對整體財務報表係屬重大，由於管理階層於評估存貨跌價損失所採用之減損率涉及重大判斷，因是將存貨評價列為關鍵查核事項。

本會計師著重於資產負債表日之存貨評價，包含對於管理階層對於過時產品及持續銷售產品的區分進行檢視，評估其針對過時產品所採用減損率及計算備抵存貨跌價損失之依據與合理性；測試淨變現價值之來源並與最近一次銷售價格進行抽樣比對，同時亦考量存貨之週轉率等情形；此外並針對備抵存貨跌價損失整體金額並與過去歷史經驗進行比較。

建達國際股份有限公司有關存貨續後評價之會計政策請參閱附註四，重大會計判斷及估計不確定性說明請參閱附註五，相關表達及揭露請參閱附註十一。

退款義務及待退回產品權利

建達國際股份有限公司於銷貨時，係於客戶取得資訊產品之控制並滿足履約條件時認列收入，但因其產業特性，客戶於資訊產品銷售後一至二週內仍具有退貨權利，管理階層於評估退款義務及待退回產品權利時涉及重大估計判斷，因是將退款義務及待退回產品權利之估列列為關鍵查核事項。

建達國際股份有限公司係依據每月銷售額及歷史退貨率和當期毛利率提列一定比率的退款義務及待退回產品權利。

本會計師瞭解退款義務及待退回產品權利之提列政策及內部控制。於資產負債表日，參考歷史銷貨退回發生之比率評估建達國際股份有限公司退款義務及待退回產品權利估列金額之合理性。

寄銷收入認列

建達國際股份有限公司與部分客戶簽訂寄銷合約，相關收入認列係以雙方定期對帳確認後方可認列收入。因於資產負債表日之銷貨收入認列可能存有期間性差異的情形，對整體財務報表之影響係屬重大，因是將寄銷收入認列列為關鍵查核事項。

建達國際股份有限公司有關收入認列之會計政策請參閱附註四。

本會計師瞭解並測試收入認列之會計政策及內部控制之設計與執行，檢視建達國際股份有限公司與主要客戶之合約條款以確認會計處理與收入認列會計政策是否一致，並評估遵循 IFRS15 情形；針對接近資產負債表日之寄銷交易與雙方對帳資料進行核對與驗證以確認該收入認列條件已符合會計政策之規定且收入認列之期間歸屬是否適切。

管理階層與治理單位對個體財務報表之責任

管理階層之責任係依照證券發行人財務報告編製準則編製允當表達之個體財務報表，且維持與個體財務報表編製有關之必要內部控制，以確保財務報表未存有導因於舞弊或錯誤之重大不實表達。

於編製個體財務報表時，管理階層之責任亦包括評估建達國際股份有限公司繼續經營之能力、相關事項之揭露，以及繼續經營會計基礎之採用，除非管理階層意圖清算建達國際股份有限公司或停止營業，或除清算或停業外別無實際可行之其他方案。

建達國際股份有限公司之治理單位（含監察人）負有監督財務報導流程之責任。

會計師查核個體財務報表之責任

本會計師查核個體財務報表之目的，係對個體財務報表整體是否存有導因於舞弊或錯誤之重大不實表達取得合理確信，並出具查核報告。合理確信係高度確信，惟依照一般公認審計準則執行之查核工作無法保證必能偵出個體財務報表存有之重大不實表達。不實表達可能導因於舞弊或錯誤。如不實表達之個別金額或彙總數可合理預期將影響個體財務報表使用者所作之經濟決策，則被認為具有重大性。

本會計師依照一般公認審計準則查核時，運用專業判斷並保持專業上之懷疑。本會計師亦執行下列工作：

1. 辨認並評估個體財務報表導因於舞弊或錯誤之重大不實表達風險；對所評估之風險設計及執行適當之因應對策；並取得足夠及適切之查核證據以作為查核意見之基礎。因舞弊可能涉及共謀、偽造、故意遺漏、不實聲明或踰越內部控制，故未偵出導因於舞弊之重大不實表達之風險高於導因於錯誤者。
2. 對於查核攸關之內部控制取得必要之瞭解，以設計當時情況下適當之查核程序，惟其目的非對建達國際股份有限公司內部控制之有效性表示意見。
3. 評估管理階層所採用會計政策之適當性，及其所作會計估計與相關揭露之合理性。
4. 依據所取得之查核證據，對管理階層採用繼續經營會計基礎之適當性，以及使建達國際股份有限公司繼續經營之能力可能產生重大疑慮之事件或情況是否存在重大不確定性，作出結論。本會計師若認為該等事件或情況存在重大不確定性，則須於查核報告中提醒個體財務報表使用者注意個體財務報表之相關揭露，或該等揭露係屬不適當時修正查核意見。本會計師之結論係以截至查核報告日所取得之查核證據為基礎。惟未來事件或情況可能導致建達國際股份有限公司不再具有繼續經營之能力。
5. 評估個體財務報表（包括相關附註）之整體表達、結構及內容，以及個體財務報表是否允當表達相關交易及事件。
6. 對於建達國際股份有限公司內組成個體之財務資訊取得足夠及適切之查核證據，以及對個體財務報表表示意見。本會計師負責查核案件之指導、監督及執行，並負責形成建達國際股份有限公司查核意見。

本會計師與治理單位溝通之事項，包括所規劃之查核範圍及時間，以及重大查核發現（包括於查核過程中所辨認之內部控制顯著缺失）。

本會計師亦向治理單位提供本會計師所隸屬事務所受獨立性規範之人員已遵循會計師職業道德規範中有關獨立性之聲明，並與治理單位溝通所有可能被認為會影響會計師獨立性之關係及其他事項（包括相關防護措施）。

本會計師從與治理單位溝通之事項中，決定對建達國際股份有限公司民國 107 年度個體財務報表查核之關鍵查核事項。本會計師於查核報告中敘明該等事項，除非法令不允許公開揭露特定事項，或在極罕見情況下，本會計師決定不於查核報告中溝通特定事項，因可合理預期此溝通所產生之負面影響大於所增進之公眾利益。

勤業眾信聯合會計師事務所

會計師 鄭 淦 泰

鄭 淦 泰



會計師 劉 書 琳

劉 書 琳



金融監督管理委員會核准文號
金管證審字第 1000028068 號

金融監督管理委員會核准文號
金管證審字第 1050024633 號

中 華 民 國 108 年 3 月 25 日



建通證券股份有限公司
民國 107 年 12 月 31 日

單位：新台幣仟元

代 碼	資 產	107年12月31日		106年12月31日	
		金 額	%	金 額	%
	流動資產				
1100	現金及約當現金(附註三、四及六)	\$ 104,225	4	\$ 50,822	2
1110	透過損益按公允價值衡量之金融資產—流動(附註三、四、七及二八)	4	-	-	-
1150	應收票據(附註三、四、五及十)	132,111	5	100,274	4
1170	應收帳款淨額(附註三、四、五及十)	1,103,129	44	1,049,431	46
1180	應收帳款—關係人(附註三、四、五及十及二九)	32,596	1	20,613	1
1200	其他應收款(附註三、四及十)	8,226	-	6,316	-
130X	存貨(附註四、五及十一)	764,526	31	722,370	31
1410	預付款項(附註十五及二九)	1,658	-	12,468	1
1479	其他流動資產—其他(附註十五)	178,485	7	173,049	8
1481	待退回產品權利(附註三、四、五、十五及二二)	9,303	1	-	-
11XX	流動資產總計	<u>2,334,263</u>	<u>93</u>	<u>2,135,343</u>	<u>93</u>
	非流動資產				
1517	透過其他綜合損益按公允價值衡量之金融資產—非流動(附註三、四、八及二八)	2,360	-	-	-
1543	以成本衡量之金融資產—非流動(附註三、四、九及二八)	-	-	3,095	-
1600	不動產、廠房及設備(附註四、十三及三十)	137,876	6	140,744	6
1801	電腦軟體(附註四及十四)	2,053	-	470	-
1840	遞延所得稅資產(附註四、五及二四)	33,056	1	16,646	1
1920	存出保證金(附註三、四、十五及三十)	4,421	-	4,201	-
15XX	非流動資產總計	<u>179,766</u>	<u>7</u>	<u>165,156</u>	<u>7</u>
1XXX	資 產 總 計	<u>\$ 2,514,029</u>	<u>100</u>	<u>\$ 2,300,499</u>	<u>100</u>
	負債及權益				
	流動負債				
2100	短期借款(附註四、十六及二八)	\$ 380,000	15	\$ 320,000	14
2120	透過損益按公允價值衡量之金融負債—流動(附註三、四、七及二八)	-	-	301	-
2150	應付票據(附註十七)	6,165	-	1,982	-
2170	應付帳款(附註十七)	886,545	35	769,596	33
2200	其他應付款(附註十九)	151,073	6	104,814	5
2230	本期所得稅負債(附註四及二四)	10,412	1	902	-
2355	應付租賃款—流動(附註四及十八)	1,428	-	1,238	-
2399	其他流動負債(附註三、四、五、十九及二二)	91,085	4	85,915	4
21XX	流動負債總計	<u>1,526,708</u>	<u>61</u>	<u>1,284,748</u>	<u>56</u>
	非流動負債				
2613	應付租賃款—非流動(附註四及十八)	3,213	-	4,641	-
2640	淨確定福利負債—非流動(附註四及二十)	6,466	-	7,051	-
2645	存入保證金(附註十九及二八)	3,140	-	140	-
2670	其他非流動負債(附註四及十二)	548	-	79	-
25XX	非流動負債總計	<u>13,367</u>	<u>-</u>	<u>11,911</u>	<u>-</u>
2XXX	負債總計	<u>1,540,075</u>	<u>61</u>	<u>1,296,659</u>	<u>56</u>
	股本(附註二一)				
3110	普通股本	908,896	36	908,896	40
	資本公積(附註二一)				
3210	資本公積—發行溢價	34,164	2	34,164	2
3220	資本公積—庫藏股票交易	8,600	-	8,600	-
3240	資本公積—處分資產增益	46	-	46	-
3280	資本公積—其他	24,608	1	24,608	1
3200	資本公積合計	<u>67,418</u>	<u>3</u>	<u>67,418</u>	<u>3</u>
	保留盈餘(附註三及二一)				
3310	法定盈餘公積	16,533	1	15,618	1
3350	(累計虧損)未分配盈餘	(15,908)	(1)	11,908	-
3300	保留盈餘總計	<u>625</u>	<u>-</u>	<u>27,526</u>	<u>1</u>
3400	其他權益(附註三及二一)	(2,985)	-	-	-
3XXX	權益總計	<u>973,954</u>	<u>39</u>	<u>1,003,840</u>	<u>44</u>
	負債與權益總計	<u>\$ 2,514,029</u>	<u>100</u>	<u>\$ 2,300,499</u>	<u>100</u>

後附之附註係本個體財務報告之一部分。

董事長：陳文琦



經理人：陳文康



會計主管：蔡欣芳



建達國際股份有限公司

個體綜合損益表

民國 107 年及 106 年 1 月 1 日至 12 月 31 日

單位：新台幣仟元，惟每股
(虧損)盈餘為元

代 碼		107年度		106年度	
		金 額	%	金 額	%
	營業收入(附註三、四、五、 二二及二九)				
4100	銷貨收入	\$ 7,453,151	100	\$ 6,382,967	100
4800	其他營業收入	<u>5,419</u>	-	<u>7,198</u>	-
4000	營業收入合計	<u>7,458,570</u>	<u>100</u>	<u>6,390,165</u>	<u>100</u>
	營業成本(附註十一、二三 及二九)				
5110	銷貨成本	7,173,421	96	6,111,808	96
5800	其他營業成本	<u>566</u>	-	<u>692</u>	-
5000	營業成本合計	<u>7,173,987</u>	<u>96</u>	<u>6,112,500</u>	<u>96</u>
5900	營業毛利	<u>284,583</u>	<u>4</u>	<u>277,665</u>	<u>4</u>
	營業費用(附註十、二十、 二三及二九)				
6400	營業費用	300,473	4	272,601	4
6450	預期信用減損損失(回 升利益)	<u>13,091</u>	-	<u>(2,289)</u>	-
6000	營業費用合計	<u>313,564</u>	<u>4</u>	<u>270,312</u>	<u>4</u>
6900	營業淨(損)利	<u>(28,981)</u>	-	<u>7,353</u>	-
	營業外收入及支出(附註 七、十二、二三、二九及 三三)				
7010	其他收入	5,487	-	7,150	-
7020	其他利益及損失	<u>(1,897)</u>	-	<u>(134)</u>	-
7050	財務成本	<u>(8,234)</u>	-	<u>(4,612)</u>	-
7070	採用權益法認列之子公 司損益之份額	<u>(469)</u>	-	<u>1,127</u>	-
7000	營業外收入及支出 合計	<u>(5,113)</u>	-	<u>3,531</u>	-

(接次頁)

(承前頁)

代 碼		107年度		106年度	
		金 額	%	金 額	%
7900	繼續營業單位稅前淨(損)利	(\$ 34,094)	-	\$ 10,884	-
7950	所得稅(利益)費用(附註四及二四)	(4,708)	-	1,738	-
8200	本期淨(損)利	(29,386)	-	9,146	-
	其他綜合損益(附註二十及二四)				
8310	不重分類至損益之項目				
8311	確定福利計畫之再衡量數	(48)	-	282	-
8316	透過其他綜合損益按公允價值衡量之權益工具投資未實現評價損益	(760)	-	-	-
8349	與不重分類之項目相關之所得稅	283	-	(48)	-
8300	其他綜合損益(淨額)合計	(525)	-	234	-
8500	本期綜合損益總額	(\$ 29,911)	-	\$ 9,380	-
	每股(虧損)盈餘(附註二五)				
	來自繼續營業單位				
9710	基 本	(\$ 0.32)		\$ 0.10	
9810	稀 釋	(\$ 0.32)		\$ 0.10	

後附之附註係本個體財務報告之一部分。

董事長：陳文琦



經理人：陳文康



會計主管：蔡欣芳





遠東實業有限公司

民國 107 年及 106 年 12 月 31 日

單位：新台幣千元

	股本	資本公積	盈餘	未實現損益	積	保	留	盈	餘	未分配盈餘	未實現損益	其他權益	
												通過損益按公允價值衡量之金融資產	其他權益
	實	本	公	積	積	留	盈	餘	未分配盈餘	未實現損益	未實現損益	通過損益按公允價值衡量之金融資產	其他權益
	發	公	積	積	積	留	盈	餘	未分配盈餘	未實現損益	未實現損益	通過損益按公允價值衡量之金融資產	其他權益
	行	積	未	未	未	留	盈	餘	未分配盈餘	未實現損益	未實現損益	通過損益按公允價值衡量之金融資產	其他權益
	溢	餘	分	分	分	留	盈	餘	未分配盈餘	未實現損益	未實現損益	通過損益按公允價值衡量之金融資產	其他權益
	價	額	配	配	配	留	盈	餘	未分配盈餘	未實現損益	未實現損益	通過損益按公允價值衡量之金融資產	其他權益
	\$	\$	\$	\$	\$	\$	\$	\$	\$	\$	\$	\$	\$
A1 106年1月1日餘額	908,896	34,164	8,600	46	24,608	15,168	2,978	-	-	-	-	-	-
B1 105年度盈餘指標及分配 提列法定盈餘公積	-	-	-	-	-	450	(450)	-	-	-	-	-	-
D1 106年度淨利	-	-	-	-	-	-	9,146	-	-	-	-	-	-
D3 106年度其他綜合損益	-	-	-	-	-	-	234	-	-	-	-	-	234
D5 106年度綜合損益總額	-	-	-	-	-	-	9,380	-	-	-	-	-	9,380
Z1 106年12月31日餘額	908,896	34,164	8,600	46	24,608	15,618	11,908	-	-	-	-	-	1,003,840
A3 追溯適用之影響數(附註三)	-	-	-	-	-	-	2,250	(2,225)	-	-	-	-	25
A5 107年1月1日重編後餘額	908,896	34,164	8,600	46	24,608	15,618	14,158	(2,225)	-	-	-	-	1,003,865
B1 106年度彌補虧損 提列法定盈餘公積	-	-	-	-	-	915	(915)	-	-	-	-	-	-
D1 107年度淨損	-	-	-	-	-	-	(29,386)	-	-	-	-	-	(29,386)
D3 107年度其他綜合損益	-	-	-	-	-	-	235	(760)	-	-	-	-	(525)
D5 107年度綜合損益總額	-	-	-	-	-	-	(29,151)	(760)	-	-	-	-	(29,911)
Z1 107年12月31日餘額	908,896	34,164	8,600	46	24,608	16,533	(15,908)	(2,985)	-	-	-	-	973,954

後附之附註係本個體財務報告之一部分。



董事長：陳文琦



經理人：陳文康



會計主管：蔡欣芳

建達國際股份有限公司

個體現金流量表

民國 107 年及 106 年 1 月 1 日至 12 月 31 日

單位：新台幣仟元

代 碼		107年度	106年度
	營業活動之現金流量		
A10000	本期稅前淨(損)利	(\$ 34,094)	\$ 10,884
A20010	收益費損項目		
A20100	折舊費用	4,679	5,255
A20200	攤銷費用	515	408
A20300	預期信用減損損失(回升利益) 數	13,091	(2,289)
A20900	財務成本	8,234	4,612
A21200	利息收入	(531)	(272)
A22300	採用權益法認列之子公司損益 之份額	469	(1,127)
A22500	處分及報廢不動產、廠房及設 備(利益)損失	(16)	70
A30000	營業資產及負債之淨變動數		
A31110	持有供交易之金融資產	(4)	600
A31130	應收票據	(32,671)	(11,264)
A31150	應收帳款	(65,955)	(56,042)
A31160	應收帳款—關係人	(11,983)	3,526
A31180	其他應收款	(1,910)	(2,528)
A31200	存 貨	(42,156)	(135,347)
A31230	預付款項	10,810	(8,882)
A31240	其他流動資產	(14,739)	(7,938)
A32110	持有供交易之金融負債	(301)	301
A32130	應付票據	4,183	(20)
A32150	應付帳款	116,949	(25,833)
A32180	其他應付款	44,633	(22,979)
A32230	其他流動負債	5,170	70,422
A32240	淨確定福利負債	(633)	(1,378)
A33000	營運產生之現金流入(出)	3,740	(179,821)
A33100	收取之利息	531	272
A33300	支付之利息	(8,228)	(4,487)
A33500	支付之所得稅	(1,909)	(2,700)
AAAA	營業活動之淨現金流出	(5,866)	(186,736)

(接次頁)

(承前頁)

代 碼		107年度	106年度
	投資活動之現金流量		
B02700	購置不動產、廠房及設備	(\$ 1,445)	(\$ 1,537)
B02800	處分不動產、廠房及設備	32	-
B03700	存出保證金增加	(326)	(1,748)
B03800	存出保證金減少	106	2,897
B04500	取得無形資產	(2,098)	(462)
BBBB	投資活動之淨現金流出	(3,731)	(850)
	籌資活動之現金流量		
C00100	短期借款增加	60,000	155,000
C03000	存入保證金增加	3,000	-
CCCC	籌資活動之淨現金流入	63,000	155,000
EEEE	本期現金及約當現金增加(減少)數	53,403	(32,586)
E00100	期初現金及約當現金餘額	50,822	83,408
E00200	期末現金及約當現金餘額	\$ 104,225	\$ 50,822

後附之附註係本個體財務報告之一部分。

董事長：陳文琦



經理人：陳文康



會計主管：蔡欣芳



建達國際股份有限公司

個體財務報表附註

民國 107 年及 106 年 1 月 1 日至 12 月 31 日

(除另註明外，金額以新台幣仟元為單位)

一、公司沿革

本公司係依照公司法及有關法令規定於 84 年 11 月奉准設立，主要業務為電子元件、組件、積體電路、電腦設備及週邊產品之經銷代理，90 年 8 月財政部證券暨期貨管理委員會（現已更名為金融監督管理委員會證券期貨局，簡稱證期局）核准建達公司股票上櫃，同年 10 月股票正式掛牌公開買賣。

本公司為擴大經營規模、降低成本、提升營運績效，於 91 年 9 月 1 日合併天漢資訊股份有限公司，92 年 4 月 1 日合併數技股份有限公司及甲尚股份有限公司之視訊設備買賣部。

本公司之功能性貨幣為新台幣。

二、通過財務報告之日期及程序

本個體財務報表於 108 年 3 月 25 日經董事會核准並通過發布。

三、新發布及修訂準則及解釋之適用

- (一) 首次適用修正後之證券發行人財務報告編製準則及金融監督管理委員會（以下稱「金管會」）認可並發布生效之國際財務報導準則（IFRS）、國際會計準則（IAS）、解釋（IFRIC）及解釋公告（SIC）（以下稱「IFRSs」）

除下列說明外，適用修正後之證券發行人財務報告編製準則及金管會認可並發布生效之 IFRSs 將不致造成本公司會計政策之重大變動：

1. IFRS 9「金融工具」及相關修正

IFRS 9「金融工具」取代 IAS 39「金融工具：認列與衡量」，並配套修正 IFRS 7「金融工具：揭露」等其他準則。IFRS 9 之新規定涵蓋金融資產之分類、衡量與減損，相關會計政策請參閱附註四。

金融資產之分類、衡量與減損

本公司依據 107 年 1 月 1 日所存在之事實及情況，於該日評估已存在金融資產之分類予以追溯調整，並選擇不予重編比較期間。於 107 年 1 月 1 日，各類別金融資產依 IAS 39 及 IFRS 9 所決定之衡量種類及帳面金額及其變動情形彙總如下：

金融資產類別	衡 量 種 類		帳 面 金 額	
	IAS 39	IFRS 9	IAS 39	IFRS 9
現金及約當現金	放款及應收款	按攤銷後成本衡量	\$ 50,822	\$ 50,822
應收票據、應收帳款(含關係人)及其他應收款	放款及應收款	按攤銷後成本衡量	1,176,634	1,176,634
衍生工具	持有供交易金融負債	強制透過損益按公允價值衡量	301	301
股票投資	備供出售金融資產	透過其他綜合損益按公允價值衡量之權益工具投資	3,095	3,120
存出保證金	放款及應收款	按攤銷後成本衡量	4,201	4,201

	107年1月1日 帳面金額 (IAS 39)		重 分 類 再 衡 量	107年1月1日 帳面金額 (IFRS 9)		107年1月1日 保留盈餘 影響數	107年1月1日 其他權益 影響數
透過其他綜合損益按公允價值衡量之金融資產—權益工具	\$ -	\$ 3,095	\$ 25	\$ 3,120	\$ 2,250	(\$ 2,225)	
加：自備供出售金融資產 (IAS 39) 重分類	3,095	(3,095)	-	-	-	-	
合計	\$ 3,095	\$ -	\$ 25	\$ 3,120	\$ 2,250	(\$ 2,225)	

其中原依 IAS 39 以成本衡量之未上市(櫃)股票投資，依 IFRS 9 分類為透過其他綜合損益按公允價值衡量，並應按公允價值再衡量，因而 107 年 1 月 1 日之透過其他綜合損益按公允價值衡量之金融資產及其他權益—透過其他綜合損益按公允價值衡量之金融資產未實現損益分別調整增加 25 仟元。

合併公司原依 IAS 39 已認列以成本衡量之股票投資減損損失並累積於保留盈餘。因該等股票依 IFRS 9 指定為透過其他綜合損益按公允價值衡量而不再評估減損，因而 107 年 1 月 1 日之其他權益—透過其他綜合損益按公允價值衡量之金融資產未實現損益調整減少 2,250 仟元，保留盈餘調整增加 2,250 仟元。

應收票據、應收帳款(含關係人)及其他應收款原依 IAS 39 分類為放款及應收款，依 IFRS 9 則分類為以攤銷後成本衡量之金融資產，並評估預期信用損失。

除上述會計政策之重大變動，本公司評估 IFRS 9 生效時對財務狀況與財務績效並無重大影響。

2. IFRS 15「客戶合約之收入」及相關修正

IFRS 15 係規範來自客戶合約之收入認列原則，該準則將取代 IAS 18「收入」、IAS 11「建造合約」及相關解釋。相關會計政策請參閱附註四。

於辨認履約義務時，IFRS 15 及相關修正規定，若商品或勞務能被區分（例如，經常單獨銷售某一商品或勞務），且移轉商品或勞務之承諾依合約之內涵係可區分（亦即，合約承諾之性質係為個別移轉每一商品或勞務，而非移轉組合產出），則該商品或勞務係可區分。

適用 IFRS 15 後，本公司係以相對單獨售價將交易價格分攤至客戶合約之各履約義務。適用 IFRS 15 前，本公司係採剩餘價值法決定合約各組成部分所應認列之收入金額。

本公司依 IFRS 15 判斷本公司於移轉前已取得特定商品或勞務之控制，故係該交易中之主理人。適用 IFRS 15 前，本公司係以是否暴露於商品或勞務之重大風險及報酬作為主理人及代理人之判斷，對前述交易係以主理人處理。

附退貨權之銷售於認列收入時係同時認列退款負債（其他負債）及待退回產品權利（其他資產）。適用 IFRS 15 前，認列收入時係同時認列退貨負債準備。

除上述會計政策之重大變動，本公司評估 IFRS 15 生效時對財務狀況與財務績效並無重大影響。

(二) 108 年適用之證券發行人財務報告編製準則及金管會認可之 IFRSs

<u>新發布 / 修正 / 修訂準則及解釋</u>	<u>IASB 發布之生效日(註1)</u>
「2015-2017 週期之年度改善」	2019 年 1 月 1 日
IFRS 9 之修正「具負補償之提前還款特性」	2019 年 1 月 1 日 (註2)
IFRS 16「租賃」	2019 年 1 月 1 日
IAS 19 之修正「計畫修正、縮減或清償」	2019 年 1 月 1 日 (註3)
IAS 28 之修正「對關聯企業及合資之長期權益」	2019 年 1 月 1 日
IFRIC 23「所得稅務處理之不確定性」	2019 年 1 月 1 日

註 1：除另註明外，上述新發布／修正／修訂準則或解釋係於各該日期以後開始之年度期間生效。

註 2：金管會允許本公司得選擇提前於 107 年 1 月 1 日適用此項修正。

註 3：2019 年 1 月 1 日以後發生之計畫修正、縮減或清償適用此項修正。

IFRS 16「租賃」

IFRS 16 規範租賃協議之辨認與出租人及承租人會計處理，該準則將取代 IAS 17「租賃」及 IFRIC 4「決定一項安排是否包含租賃」等相關解釋。

租賃定義

首次適用 IFRS 16 時，本公司將選擇僅就 108 年 1 月 1 日以後簽訂（或變動）之合約依 IFRS 16 評估是否係屬（或包含）租賃，目前已依 IAS 17 及 IFRIC 4 辨認為租賃之合約將不予重新評估並將依 IFRS 16 之過渡規定處理。

本公司為承租人

首次適用 IFRS 16 時，除低價值標的資產租賃及短期租賃選擇按直線基礎認列費用外，其他租賃將於個體資產負債表認列使用權資產及租賃負債。個體綜合損益表將分別表達使用權資產之折舊費用及租賃負債按有效利息法所產生之利息費用。於個體現金流量表中，償付租賃負債之本金金額將表達為籌資活動，支付利息部分將列為營業活動。適用 IFRS 16 前，分類為營業租賃之合約係按直線基礎認列費用。營業租賃現金流量於個體現金流量表係表達於營業活動。分類為融資租賃之合約係於個體資產負債表認列租賃資產及應付租賃款。

本公司預計選擇將追溯適用 IFRS 16 之累積影響數調整於 108 年 1 月 1 日保留盈餘，不重編比較資訊。

目前依 IAS 17 以營業租賃處理之協議，於 108 年 1 月 1 日租賃負債之衡量將以剩餘租賃給付按該日承租人之增額借款利率折現，

全部使用權資產將以該日之租賃負債金額衡量。所認列之使用權資產均將適用 IAS 36 評估減損。

本公司預計將適用下列權宜作法：

- (1) 對具有合理類似特性之租賃組合使用單一折現率衡量租賃負債。
- (2) 租賃期間於 108 年 12 月 31 日以前結束之租賃將依短期租賃處理。
- (3) 不將原始直接成本計入 108 年 1 月 1 日之使用權資產衡量中。
- (4) 進行租賃負債之衡量時，對諸如租賃期間之決定將使用後見之明。

對於依 IAS 17 分類為融資租賃之租賃，將以 107 年 12 月 31 日租賃資產及租賃負債之帳面金額作為使用權資產及租賃負債於 108 年 1 月 1 日之帳面金額。

本公司為出租人

於過渡時對出租人之租賃將不作任何調整，且自 108 年 1 月 1 日起始適用 IFRS 16。

108 年 1 月 1 日資產、負債及權益之預計影響

	107年12月31日 帳面金額	首次適用 之調整	108年1月1日 調整後 帳面金額
使用權資產	\$ -	\$ 28,057	\$ 28,057
資產影響	\$ -	\$ 28,057	\$ 28,057
租賃負債—流動	\$ -	\$ 9,920	\$ 9,920
租賃負債—非流動	-	18,137	18,137
負債影響	\$ -	\$ 28,057	\$ 28,057

除上述影響外，截至本個體財務報告通過發布日止，本公司評估其他準則、解釋之修正將不致對財務狀況與財務績效造成重大影響。

(三) IASB 已發布但尚未經金管會認可並發布生效之 IFRSs

<u>新發布 / 修正 / 修訂準則及解釋</u>	<u>IASB 發布之生效日(註1)</u>
IFRS 3 之修正「業務之定義」	2020 年 1 月 1 日 (註 2)
IFRS 10 及 IAS 28 之修正「投資者與其關聯企業或合資間之資產出售或投入」	未 定
IFRS 17「保險合約」	2021 年 1 月 1 日
IAS 1 及 IAS 8 之修正「重大性之定義」	2020 年 1 月 1 日 (註 3)

註 1：除另註明外，上述新發布 / 修正 / 修訂準則或解釋係於各該日期以後開始之年度期間生效。

註 2：收購日在年度報導期間開始於 2020 年 1 月 1 日以後之企業合併及於前述日期以後發生之資產取得適用此項修正。

註 3：2020 年 1 月 1 日以後開始之年度期間推延適用此項修正。

截至本個體財務報告通過發布日止，本公司仍持續評估其他準則、解釋之修正對財務狀況與財務績效之影響，相關影響待評估完成時予以揭露。

四、重大會計政策之彙總說明

(一) 遵循聲明

本個體財務報告係依照證券發行人財務報告編製準則編製。

(二) 編製基礎

除按公允價值衡量之金融工具及按確定福利義務現值減除計畫資產公允價值認列之淨確定福利負債外，本個體財務報告係依歷史成本基礎編製。

公允價值衡量依照相關輸入值之可觀察程度及重要性分為第 1 等級至第 3 等級：

1. 第 1 等級輸入值：係指於衡量日可取得之相同資產或負債於活躍市場之報價（未經調整）。
2. 第 2 等級輸入值：係指除第 1 等級之報價外，資產或負債直接（亦即價格）或間接（亦即由價格推導而得）之可觀察輸入值。
3. 第 3 等級輸入值：係指資產或負債之不可觀察之輸入值。

本公司於編製個體財務報告時，對投資子公司係採權益法處理。為使本個體財務報告之本年度損益、其他綜合損益及權益與本

公司合併財務報告中歸屬於本公司業主之本年度損益、其他綜合損益及權益相同，個體基礎與合併基礎下若干會計處理差異係調整「採用權益法之投資」、「採用權益法之子公司損益份額」、「採用權益法之子公司其他綜合損益份額」暨相關權益項目。

(三) 資產與負債區分流動與非流動之標準

流動資產包括：

1. 主要為交易目的而持有之資產；
2. 預期於資產負債表日後 12 個月內實現之資產；及
3. 現金及約當現金（但不包括於資產負債表日後逾 12 個月用以交換或清償負債而受到限制者）。

流動負債包括：

1. 主要為交易目的而持有之負債；
2. 於資產負債表日後 12 個月內到期清償之負債（即使於資產負債表日後至通過發布財務報告前已完成長期性之再融資或重新安排付款協議，亦屬流動負債），以及
3. 不能無條件將清償期限遞延至資產負債表日後至少 12 個月之負債。惟負債之條款可能依交易對方之選擇，以發行權益工具而導致其清償者，並不影響分類。

非屬上述流動資產或流動負債者，係分類為非流動資產或非流動負債。

(四) 外 幣

各個體編製財務報告時，以個體功能性貨幣以外之貨幣（外幣）交易者，依交易日匯率換算為功能性貨幣記錄。

外幣貨幣性項目於每一資產負債表日以收盤匯率換算，因交割貨幣性項目或換算貨幣性項目產生之兌換差額，於發生當期認列於損益。

以公允價值衡量之外幣非貨幣性項目係以決定公允價值當日之匯率換算，所產生之兌換差額列為當期損益，惟屬公允價值變動認列於其他綜合損益者，其產生之兌換差額列於其他綜合損益。

以歷史成本衡量之外幣非貨幣性項目係以交易日之匯率換算，不再重新換算。

(五) 存 貨

存貨係以成本與淨變現價值孰低衡量，比較成本與淨變現價值時除同類別存貨外係以個別項目為基礎。淨變現價值係指在正常情況下之估計售價減除至完工尚需投入之估計成本及完成出售所需之估計成本後之餘額。存貨成本之計算係採加權平均法。

(六) 投資子公司

本公司採用權益法處理對子公司之投資。

子公司係指本公司具有控制之個體。

權益法下，投資原始依成本認列，取得日後帳面金額係隨本公司所享有之子公司損益及其他綜合損益份額與利潤分配而增減。此外，針對本公司可享有子公司其他權益之變動係按持股比例認列。

當本公司對子公司所有權權益之變動未導致喪失控制者，係作為權益交易處理。投資帳面金額與所支付或收取對價之公允價值間之差額，係直接認列為權益。

當本公司對子公司之損失份額等於或超過其在該子公司之權益（包括權益法下子公司之帳面金額及實質上屬於本公司對該子公司淨投資組成部分之其他長期權益）時，係繼續按持股比例認列損失。

取得成本超過本公司於取得日所享有子公司可辨認資產及負債淨公允價值份額之數額列為商譽，該商譽係包含於該投資之帳面金額且不得攤銷；本公司於取得日所享有子公司可辨認資產及負債淨公允價值份額超過取得成本之數額列為當期收益。

本公司評估減損時，係以財務報告整體考量現金產生單位並比較其可回收金額與帳面金額。嗣後若資產可回收金額增加時，將減損損失之迴轉認列為利益，惟資產於減損損失迴轉後之帳面金額，不得超過該項資產在未認列減損損失之情況下，減除應提列攤銷後之帳面金額。歸屬於商譽之減損損失不得於後續期間迴轉。

當喪失對子公司控制時，本公司係按喪失控制日之公允價值衡量其對前子公司之剩餘投資，剩餘投資之公允價值及任何處分價款

與喪失控制當日之投資帳面金額之差額，列入當期損益。此外，於其他綜合損益中所認列與該子公司有關之所有金額，其會計處理係與本公司直接處分相關資產或負債所必須遵循之基礎相同。

本公司與子公司之順流交易未實現損益於個體財務報告予以銷除。本公司與子公司之逆流及側流交易所產生之損益，僅在與本公司對子公司權益無關之範圍內，認列於個體財務報告。

(七) 不動產、廠房及設備

不動產、廠房及設備係以成本認列，後續以成本減除累計折舊及累計減損損失後之金額衡量。

建造中之不動產、廠房及設備係以成本減除累計減損損失後之金額認列。成本包括專業服務費用及符合資本化條件之借款成本。該等資產於完工並達預期使用狀態時，分類至不動產、廠房及設備之適當類別並開始提列折舊。

不動產、廠房及設備（包含融資租賃所持有之資產）於耐用年限內按直線基礎，對每一重大部分單獨提列折舊。若租賃期間較耐用年限短者，則於租賃期間內提列折舊。本公司至少於每一年度結束日對估計耐用年限、殘值及折舊方法進行檢視，並推延適用會計估計變動之影響。

不動產、廠房及設備除列時，淨處分價款與該資產帳面金額間之差額係認列於損益。

(八) 無形資產

1. 單獨取得

單獨取得之有限耐用年限無形資產原始以成本衡量，後續係以成本減除累計攤銷及累計減損損失後之金額衡量。無形資產於耐用年限內按直線基礎進行攤銷，並且至少於每一年度結束日對估計耐用年限、殘值及攤銷方法進行檢視，並推延適用會計估計變動之影響。非確定耐用年限無形資產係以成本減除累計減損損失列報。

2. 除 列

無形資產除列時，淨處分價款與該資產帳面金額間之差額係認列於當期損益。

(九) 有形及無形資產之減損

本公司於每一資產負債表日評估是否有任何跡象顯示有形及無形資產可能已減損。若有任一減損跡象存在，則估計該資產之可回收金額。倘無法估計個別資產之可回收金額，本公司估計該資產所屬現金產生單位之可回收金額。共用資產係依合理一致基礎分攤至個別現金產生單位。

針對非確定耐用年限及尚未可供使用之無形資產，至少每年及有減損跡象時進行減損測試。

可回收金額為公允價值減出售成本與其使用價值之較高者。個別資產或現金產生單位之可回收金額若低於其帳面金額時，將該資產或現金產生單位之帳面金額調減至其可回收金額，減損損失係認列於損益。

當減損損失於後續迴轉時，該資產或現金產生單位之帳面金額調增至修訂後之可回收金額，惟增加後之帳面金額以不超過該資產或現金產生單位若未於以前年度認列減損損失時所決定之帳面金額（減除攤銷或折舊）。減損損失之迴轉係認列於損益。

(十) 金融工具

金融資產與金融負債於本公司成為該工具合約條款之一方時認列於個體資產負債表。

原始認列金融資產與金融負債時，若金融資產或金融負債非屬透過損益按公允價值衡量者，係按公允價值加計直接可歸屬於取得或發行金融資產或金融負債之交易成本衡量。直接可歸屬於取得或發行透過損益按公允價值衡量之金融資產或金融負債之交易成本，則立即認列為損益。

1. 金融資產

金融資產之慣例交易係採交易日會計認列及除列。

(1) 衡量種類

107年

本公司所持有之金融資產種類為透過損益按公允價值衡量之金融資產、按攤銷後成本衡量之金融資產與透過其他綜合損益按公允價值衡量之權益工具投資。

A. 透過損益按公允價值衡量之金融資產

透過損益按公允價值衡量之金融資產為強制透過損益按公允價值衡量之金融資產。強制透過損益按公允價值衡量之金融資產包括本公司未指定透過其他綜合損益按公允價值衡量之權益工具投資，及不符合分類為按攤銷後成本衡量或透過其他綜合損益按公允價值衡量之債務工具投資。

透過損益按公允價值衡量之金融資產係按公允價值衡量，其再衡量產生之利益或損失（不包含該金融資產所產生之任何股利或利息）係認列於損益。公允價值之決定方式請參閱附註二八。

B. 按攤銷後成本衡量之金融資產

本公司投資金融資產若同時符合下列兩條件，則分類為按攤銷後成本衡量之金融資產：

- a. 係於某經營模式下持有，該模式之目的係持有金融資產以收取合約現金流量；及
- b. 合約條款產生特定日期之現金流量，該等現金流量完全為支付本金及流通在外本金金額之利息。

按攤銷後成本衡量之金融資產（包括現金及約當現金、按攤銷後成本衡量之應收帳款與其他應收款）於原始認列後，係以有效利息法決定之總帳面金額減除任何減損損失之攤銷後成本衡量，任何外幣兌換損益則認列於損益。

除下列兩種情況外，利息收入係以有效利率乘以金融資產總帳面金額計算：

- a. 購入或創始之信用減損金融資產，利息收入係以信用調整後有效利率乘以金融資產攤銷後成本計算。
- b. 非屬購入或創始之信用減損，但後續變成信用減損之金融資產，應自信用減損後之次一報導期間起以有效利率乘以金融資產攤銷後成本計算利息收入。

約當現金包括自取得日起 3 個月內、高度流動性、可隨時轉換成定額現金且價值變動風險甚小之定期存款，係用於滿足短期現金承諾。

C. 透過其他綜合損益按公允價值衡量之權益工具投資

本公司於原始認列時，可作一不可撤銷之選擇，將非持有供交易且非企業合併收購者所認列或有對價之權益工具投資，指定透過其他綜合損益按公允價值衡量。

透過其他綜合損益按公允價值衡量之權益工具投資係按公允價值衡量，後續公允價值變動列報於其他綜合損益，並累計於其他權益中。於投資處分時，累積損益直接移轉至保留盈餘，並不重分類為損益。

透過其他綜合損益按公允價值衡量之權益工具投資之股利於本公司收款之權利確立時認列於損益中，除非該股利明顯代表部分投資成本之回收。

106 年

本公司所持有之金融資產種類為透過損益按公允價值衡量之金融資產、備供出售金融資產與放款及應收款。

A. 透過損益按公允價值衡量之金融資產

透過損益按公允價值衡量之金融資產包括持有供交易之金融資產。

透過損益按公允價值衡量之金融資產係按公允價值衡量，其再衡量產生之利益或損失（不包含該金融資產

所產生之任何股利或利息) 係認列於損益。公允價值之決定方式請參閱附註二八。

B. 備供出售金融資產

備供出售金融資產係非衍生金融資產被指定為備供出售，或未被分類為放款及應收款、持有至到期日投資或透過損益按公允價值衡量之金融資產。

備供出售金融資產係按公允價值衡量，備供出售貨幣性金融資產帳面金額之變動中屬外幣兌換損益與以有效利息法計算之利息收入，以及備供出售權益投資之股利，係認列於損益。其餘備供出售金融資產帳面金額之變動係認列於其他綜合損益，於投資處分或確定減損時重分類為損益。

備供出售權益投資之股利於本公司收款之權利確立時認列。

備供出售金融資產若屬無活絡市場公開報價且公允價值無法可靠衡量之權益工具投資，及與此種無報價權益工具連結且須以交付該等權益工具交割之衍生工具，後續係以成本減除減損損失後之金額衡量，並單獨列為「以成本衡量之金融資產」。該等金融資產於後續能可靠衡量公允價值時，係按公允價值再衡量，其帳面金額與公允價值間之差額認列於其他綜合損益，若有減損時，則認列於損益。

C. 放款及應收款

放款及應收款(包括應收帳款、現金及約當現金與其他應收款) 係採用有效利息法按攤銷後成本減除減損損失後之金額衡量，惟短期應收帳款之利息認列不具重大性之情況除外。

約當現金包括自取得日起 3 個月內、高度流動性、可隨時轉換成定額現金且價值變動風險甚小之定期存款，係用於滿足短期現金承諾。

(2) 金融資產之減損

107 年

本公司於每一資產負債表日按預期信用損失評估按攤銷後成本衡量之金融資產（含應收帳款）之減損損失。

應收帳款按存續期間預期信用損失認列備抵損失。其他金融資產係先評估自原始認列後信用風險是否顯著增加，若未顯著增加，則按 12 個月預期信用損失認列備抵損失，若已顯著增加，則按存續期間預期信用損失認列備抵損失。

預期信用損失係以發生違約之風險作為權重之加權平均信用損失。12 個月預期信用損失係代表金融工具於報導日後 12 個月內可能違約事項所產生之預期信用損失，存續期間預期信用損失則代表金融工具於預期存續期間所有可能違約事項產生之預期信用損失。

所有金融資產之減損損失係藉由備抵帳戶調降其帳面金額，惟透過其他綜合損益按公允價值衡量之債務工具投資之備抵損失係認列於其他綜合損益，並不減少其帳面金額。

106 年

除透過損益按公允價值衡量之金融資產外，本公司係於每一資產負債表日評估其他金融資產是否有減損客觀證據，當有客觀證據顯示，因金融資產原始認列後發生之單一或多項事項，致使金融資產之估計未來現金流量受損失者，該金融資產即已發生減損。

按攤銷後成本列報之金融資產，如應收帳款及其他應收款，該資產若經個別評估未有客觀減損證據，另再集體評估減損。應收款集體存在之客觀減損證據可能包含本公司過去收款經驗、集體超過平均授信期間 90 天之延遲付款增加情況，以及與應收款拖欠有關之可觀察全國性或區域性經濟情勢變化。

按攤銷後成本列報之金融資產之減損損失金額係該資產帳面金額與估計未來現金流量按該金融資產原始有效利率折現之現值間之差額。

按攤銷後成本列報之金融資產於後續期間減損損失金額減少，且經客觀判斷該減少與認列減損後發生之事項有關，則先前認列之減損損失直接或藉由調整備抵帳戶予以迴轉認列於損益，惟該迴轉不得使金融資產帳面金額超過若未認列減損情況下於迴轉日應有之攤銷後成本。

當備供出售權益投資之公允價值低於成本且發生大幅或持久性下跌時，係為客觀減損證據。

其他金融資產客觀減損證據包含發行人或債務人之重大財務困難、違約（例如利息或本金支付之延滯或不償付）、債務人將進入破產或其他財務重整之可能性大增或由於財務困難而使金融資產之活絡市場消失。

當備供出售金融資產發生減損時，原先已認列於其他綜合損益之累計損失金額將重分類至損益。

備供出售權益工具投資已認列於損益之減損損失不得透過損益迴轉。任何認列減損損失後之公允價值回升金額係認列於其他綜合損益。備供出售債務工具之公允價值若於後續期間增加，而該增加能客觀地連結至減損損失認列於損益後發生之事項，則減損損失予以迴轉並認列於損益。

以成本衡量之金融資產之減損損失金額係該資產帳面金額與估計未來現金流量按類似金融資產之現時市場報酬率折現之現值間之差額。此種減損損失於後續期間不得迴轉。

所有金融資產之減損損失係直接自金融資產之帳面金額中扣除，惟應收帳款及其他應收款係藉由備抵帳戶調降其帳面金額。當判斷應收帳款及其他應收款無法收回時，係沖銷備抵帳戶。原先已沖銷而後續收回之款項則貸記備

抵帳戶。除因應收帳款及其他應收款無法收回而沖銷備抵帳戶外，備抵帳戶帳面金額之變動認列於損益。

(3) 金融資產之除列

本公司僅於對來自金融資產現金流量之合約權利失效，或已移轉金融資產且該資產所有權之幾乎所有風險及報酬已移轉予其他企業時，始將金融資產除列。

於 106 年（含）以前，於一金融資產整體除列時，其帳面金額與所收取對價加計已認列於其他綜合損益之任何累計利益或損失之總和間之差額係認列於損益。自 107 年起，於一按攤銷後成本衡量之金融資產整體除列時，其帳面金額與所收取對價間之差額係認列於損益。於一透過其他綜合損益按公允價值衡量之權益工具投資整體除列時，累積損益直接移轉至保留盈餘，並不重分類為損益。

2. 權益工具

本公司發行之債務及權益工具係依據合約協議之實質與金融負債及權益工具之定義分類為金融負債或權益。

本公司發行之權益工具係以取得之價款扣除直接發行成本後之金額認列。

再取回本公司本身之權益工具係於權益項下認列與減除。購買、出售、發行或註銷本公司本身之權益工具不認列於損益。

3. 金融負債

(1) 後續衡量

除下列情況外，所有金融負債係以有效利息法按攤銷後成本衡量：

透過損益按公允價值衡量之金融負債

透過損益按公允價值衡量之金融負債包含持有供交易按公允價值衡量。

持有供交易之金融負債係按公允價值衡量，其再衡量產生之利益或損失（不包含該金融負債所支付之任何股利

或利息)係認列於損益。公允價值之決定方式請參閱附註二八。

(2) 金融負債之除列

除列金融負債時，其帳面金額與所支付對價(包含任何所移轉之非現金資產或承擔之負債)間之差額認列為損益。

4. 衍生工具

本公司簽訂之衍生工具為遠期外匯合約，用以管理本公司之匯率風險。

衍生工具於簽訂衍生工具合約時，原始以公允價值認列，後續於資產負債表日按公允價值再衡量，後續衡量產生之利益或損失直接列入損益，當衍生工具之公允價值為正值時，列為金融資產；公允價值為負值時，列為金融負債。

於 106 年(含)以前，若嵌入式衍生工具符合衍生工具之定義，其風險及特性與主契約之風險及特性並非緊密關聯，且混合契約非屬透過損益按公允價值衡量之金融資產或金融負債時，該衍生工具係視為單獨衍生工具。自 107 年起，衍生工具若嵌入於 IFRS 9 範圍內之資產主契約，係以整體合約決定金融資產分類。衍生工具若嵌入於非 IFRS 9 範圍內之資產主契約(如嵌入於金融負債主契約)，而嵌入式衍生工具若符合衍生工具之定義，其風險及特性與主契約之風險及特性並非緊密關聯，且混合合約非透過損益按公允價值衡量時，該衍生工具係視為單獨衍生工具。

(十一) 收入認列

107 年

本公司於客戶合約辨認履約義務後，將交易價格分攤至各履約義務，並於滿足各履約義務時認列收入。

移轉商品或勞務與收取對價之時間間隔在 1 年以內之合約，其重大財務組成部分不予調整交易價格。

商品銷貨收入

商品銷貨收入來自電子設備及周邊產品之銷售。由於電子設備及周邊產品於起運時，客戶對商品已有訂定價格與使用之權利且負有再銷售之主要責任，並承擔商品陳舊過時風險，本公司係於該時點認列收入及應收帳款。網路銷售之電子設備及周邊產品係於產品起運時認列收入。

106年

收入係按已收或應收對價之公允價值衡量，並扣除估計之客戶退貨、折扣及其他類似之折讓。銷貨退回係依據以往經驗及其他攸關因素合理估計未來之退貨金額提列。

1. 商品之銷售

銷售商品係於下列條件完全滿足時認列收入：

- (1) 本公司已將商品所有權之重大風險及報酬移轉予買方；
- (2) 本公司對於已經出售之商品既不持續參與管理，亦未維持有效控制；
- (3) 收入金額能可靠衡量；
- (4) 與交易有關之經濟效益很有可能流入本公司；及
- (5) 與交易有關之已發生或將發生之成本能可靠衡量。

2. 勞務之提供

勞務收入係於勞務提供時予以認列。

3. 股利收入及利息收入

投資所產生之股利收入係於股東收款之權利確立時認列，惟前提係與交易有關之經濟效益很有可能流入本公司，且收入金額能可靠衡量。

金融資產之利息收入係於經濟效益很有可能流入本公司，且收入金額能可靠衡量時認列。利息收入係依時間之經過按流通在外本金與所適用之有效利率採應計基礎認列。

(十二) 租賃

當租賃條款係移轉附屬於資產所有權之幾乎所有風險與報酬予承租人，則將其分類為融資租賃。所有其他租賃則分類為營業租賃。

1. 本公司為出租人

融資租賃下，應向承租人收取之款項係按本公司之租賃投資淨額認列為應收租賃款。融資收益係分攤至各會計期間，以反映本公司未到期之租賃投資淨額於各期間可獲得之固定報酬率。

營業租賃之租賃收益係按直線基礎於相關租賃期間內認列為收益。

2. 本公司為承租人

融資租賃係以各期最低租賃給付現值總額或租賃開始日租賃資產公允價值較低者作為成本入帳，並同時認列應付租賃款負債。

每期所支付租賃款之隱含利息列為當期財務費用，若可直接歸屬於符合要件之資產者，則予以資本化。

營業租賃給付係按直線基礎於租賃期間內認列為費用。

(十三) 借款成本

直接可歸屬於取得、建造或生產符合要件之資產之借款成本，係作為該資產成本之一部分，直到該資產達到預定使用或出售狀態之幾乎所有必要活動已完成為止。

特定借款如於符合要件之資本支出發生前進行暫時投資而賺取之投資收入，係自符合資本化條件之借款成本中減除。

除上述外，所有其他借款成本係於發生當期認列為損益。

(十四) 員工福利

1. 短期員工福利

短期員工福利相關負債係以換取員工服務而預期支付之非折現金額衡量。

2. 退職後福利

確定提撥退休計畫之退休金係於員工提供服務期間將應提撥之退休金數額認列為費用。

確定福利退休計畫之確定福利成本（含服務成本、淨利息及再衡量數）係採預計單位福利法精算。服務成本（含當期服

務成本)及淨確定福利負債(資產)淨利息於發生時認列為員工福利費用。再衡量數(含精算損益、資產上限影響數之變動及扣除利息後之計畫資產報酬)於發生時認列於其他綜合損益並列入保留盈餘，後續期間不重分類至損益。

淨確定福利負債(資產)係確定福利退休計畫之提撥短絀(剩餘)。淨確定福利資產不得超過從該計畫退還提撥金或可減少未來提撥金之現值。

3. 其他長期員工福利

其他長期員工福利與確定福利退休計畫之會計處理相同，惟相關再衡量數係認列於損益。

4. 離職福利

本公司於不再能撤銷離職福利之要約或認列相關重組成本時(孰早者)認列離職福利負債。

(十五) 所得稅

所得稅費用係當期所得稅及遞延所得稅之總和。

1. 當期所得稅

依我國所得稅法規定計算之未分配盈餘加徵所得稅，係於股東會決議年度認列。

以前年度應付所得稅之調整，列入當期所得稅。

2. 遞延所得稅

遞延所得稅係依個體財務報表帳載資產及負債帳面金額與計算課稅所得之課稅基礎二者所產生之暫時性差異計算。遞延所得稅負債一般係就所有應課稅暫時性差異予以認列，而遞延所得稅資產則於很有可能有課稅所得以供可減除暫時性差異、虧損扣抵或研究發展支出所產生之所得稅抵減使用時認列。

與投資子公司相關之應課稅暫時性差異皆認列遞延所得稅負債，惟本公司若可控制暫時性差異迴轉之時點，且該暫時性差異很有可能於可預見之未來不會迴轉者除外。與此類投資有關之可減除暫時性差異，僅於其很有可能有足夠課稅所得用以

實現暫時性差異，且於可預見之未來預期將迴轉的範圍內，予以認列遞延所得稅資產。

遞延所得稅資產之帳面金額於每一資產負債表日予以重新檢視，並針對已不再很有可能具有足夠之課稅所得以供其回收所有或部分資產者，調減帳面金額。原未認列為遞延所得稅資產者，亦於每一資產負債表日予以重新檢視，並在未來很有可能產生課稅所得以供其回收所有或部分資產者，調增帳面金額。

遞延所得稅資產及負債係以預期負債清償或資產實現當期之稅率衡量，該稅率係以資產負債表日已立法或已實質性立法之稅率及稅法為基礎。遞延所得稅負債及資產之衡量係反映本公司於資產負債表日預期回收或清償其資產及負債帳面金額之方式所產生之租稅後果。

3. 本年度之當期及遞延所得稅

當期及遞延所得稅係認列於損益，惟與認列於其他綜合損益或直接計入權益之項目相關之當期及遞延所得稅係分別認列於其他綜合損益或直接計入權益。

若當期所得稅或遞延所得稅係自企業合併所產生，其所得稅影響數納入企業合併之會計處理。

五、重大會計判斷、估計及假設不確定性之主要來源

本公司於採用會計政策時，對於不易自其他來源取得相關資訊者，管理階層必須基於歷史經驗及其他攸關之因素作出相關之判斷、估計及假設。實際結果可能與估計有所不同。

管理階層將對估計與基本假設持續檢視。若估計之修正僅影響當期，則於修正當期認列；若會計估計之修正同時影響當期及未來期間，則於修正當期及未來期間認列。

(一) 金融資產之估計減損（適用於 107 年）

應收帳款之估計減損係基於本公司對於違約率及預期損失率之假設。本公司考量歷史經驗、現時市場情況及前瞻性資訊，以作成假設並選擇減損評估之輸入值。所採用重要假設及輸入值請參閱附註十。若未來實際現金流量少於預期，可能會產生重大減損損失。

(二) 應收帳款之估計減損 (適用於 106 年)

當有客觀證據顯示減損跡象時，本公司考量未來現金流量之估計。減損損失之金額係以該資產之帳面金額及估計未來現金流量(排除尚未發生之未來信用損失)按該金融資產之原始有效利率折現之現值間的差額衡量。若未來實際現金流量少於預期，可能會產生重大減損損失。

截至 106 年 12 月 31 日止，應收帳款(含關係人)、應收票據及催收款帳面金額為 1,170,318 仟元(係扣除備抵呆帳 94,740 仟元後之淨額)。

(三) 存貨之評價

由於存貨係以成本與淨變現價值孰低者計價，故本公司必須運用判斷及估計決定財務報導期間結束日存貨之淨變現價值。

由於科技快速變遷，本公司評估財務報導期間結束日存貨因過時陳舊或無市場銷售價值之金額，並將存貨成本沖減至淨變現價值。此存貨評價主要係依未來特定期間內之產品需求為估計基礎，故可能產生重大變動。

截至 107 年及 106 年 12 月 31 日止，本公司存貨之帳面金額分別為 764,526 仟元及 722,370 仟元(係分別扣除備抵跌價損失 147,672 仟元及 84,290 仟元後之淨額)。

(四) 所得稅

截至 107 年及 106 年 12 月 31 日止，遞延所得稅資產帳面金額分別為 33,056 仟元及 16,646 仟元。遞延所得稅資產之可實現性主要視未來能否有足夠之獲利或應課稅暫時性差異而定。若未來實際產生之獲利少於預期，可能會產生重大遞延所得稅資產之迴轉，該等迴轉係於發生年度認列為損益。

(五) 收入認列

附註二二說明本公司將商品出售給一主要客戶後，依據商業慣例，會給予客戶一定期間之退貨權，如有瑕疵本公司須讓其退貨，致本公司於未來有退貨。依據歷史經驗，本公司管理階層必須考量

相關交易是否於當期認列為收入，以與本公司起運商品時認列收入之會計政策一致，或宜將該金額遞延至客戶使用時認列收入。

於進行該等判斷時，管理階層考量 IFRS 15 之收入認列條件，尤其考量本公司是否已移轉商品之控制予買方。經詳細量化本公司之退貨或折讓之負債，並考量客戶依協議而要求進一步退回作業或限制後，管理階層確信商品之控制已移轉，故收入於商品交付當期認列應屬適當，同時，亦認列退貨或折讓之退款負債及待退回產品權利。

六、現金及約當現金

	<u>107年12月31日</u>	<u>106年12月31日</u>
庫存現金	\$ 140	\$ 140
銀行支票及活期存款	<u>104,085</u>	<u>50,682</u>
	<u>\$104,225</u>	<u>\$ 50,822</u>

七、透過損益按公允價值衡量之金融工具

	<u>107年12月31日</u>	<u>106年12月31日</u>
<u>持有供交易之金融資產</u>		
衍生工具（未指定避險）		
— 遠期外匯合約	<u>\$ 4</u>	<u>\$ -</u>
流動	\$ 4	\$ -
非流動	<u>-</u>	<u>-</u>
	<u>\$ 4</u>	<u>\$ -</u>
<u>持有供交易之金融負債</u>		
衍生工具（未指定避險）		
— 遠期外匯合約	<u>\$ -</u>	<u>\$ 301</u>
流動	\$ -	\$ 301
非流動	<u>-</u>	<u>-</u>
	<u>\$ -</u>	<u>\$ 301</u>

本公司 107 及 106 年度從事遠期外匯交易之目的，主要係為規避外幣資產及負債因匯率波動產生之風險。本公司持有之遠期外匯合約因不符合有效避險條件，故不適用避險會計。

本公司 107 及 106 年度從事交易目的之金融資產及負債所產生之淨（損）益分別為(325)仟元及(691)仟元，帳列金融商品評價損益及淨外幣兌換損益－淨額項下。

於資產負債表日未適用避險會計且尚未到期之遠期外匯合約如下：

	幣 別	到 期 期 間	合 約 金 額 (仟 元)
<u>107年12月31日</u>			
買入遠期外匯	美元兌新台幣	108.01.10~108.01.25	USD 1,072/NTD 32,932
<u>106年12月31日</u>			
買入遠期外匯	美元兌新台幣	107.01.02~107.01.29	USD 2,087/NTD 62,424

八、透過其他綜合損益按公允價值衡量之金融資產－107年

107年12月31日

非 流 動

透過其他綜合損益按公允價值衡量之權益工具投資

\$ 2,360

透過其他綜合損益按公允價值衡量之權益工具投資

107年12月31日

非 流 動

國內未上市（櫃）股票普通股
新儲域科技股份有限公司

\$ 2,360

本公司於 92 年 4 月與數技股份有限公司合併而取得新儲域科技股份有限公司普通股，因屬中長期策略目的投資而指定為透過其他綜合損益按公允價值衡量。該等投資原依 IAS 39 係分類為以成本衡量之金融資產，其重分類及 106 年資訊，請參閱附註三及附註九。

九、以成本衡量之金融資產－106年

106年12月31日

非 流 動

國內未上市（櫃）股票普通股
新儲域科技股份有限公司

\$ 3,095

本公司所持有之上述未上市（櫃）股票投資，於資產負債表日係按成本減除減損損失衡量，因其公允價值合理估計數之區間重大且無

法合理評估各種估計之機率，致本公司管理階層認為其公允價值無法可靠衡量。

本公司於 92 年 4 月與數技股份有限公司合併而取得新儲域科技股份有限公司普通股取得成本為 5,345 仟元，並於 105 年因持續虧損，故認列減損損失 2,250 仟元，截至 106 年 12 月 31 日帳面價值為 3,095 仟元。

十、應收票據及應收帳款

	<u>107年12月31日</u>	<u>106年12月31日</u>
<u>應收票據</u>		
因營業而發生	\$ 133,720	\$ 101,049
減：備抵損失	(<u>1,609</u>)	(<u>775</u>)
	<u>\$ 132,111</u>	<u>\$ 100,274</u>
<u>應收帳款</u>		
按攤銷後成本衡量		
應收帳款	\$ 1,125,459	\$ 1,054,518
應收帳款－關係人	32,596	20,613
減：備抵損失	(<u>22,330</u>)	(<u>5,087</u>)
	<u>\$ 1,135,725</u>	<u>\$ 1,070,044</u>
<u>其他應收款</u>		
其 他	<u>\$ 8,226</u>	<u>\$ 6,316</u>

應收帳款

107年1月1日至12月31日

按攤銷後成本衡量之應收帳款

本公司對商品銷售之平均授信期間約為 90 天，應收帳款不予計息。本公司採行之政策係僅與信用評估良好之對象進行交易，並於必要情形下取得足額之擔保以減輕因拖欠所產生財務損失之風險。在接受新客戶之前，本公司係透過外部票信查詢、同業照會、審閱客戶財報相關資料以評估該潛在客戶之信用品質並設定該客戶之信用額度。客戶之信用額度不定期檢視，其中 80% 未逾期亦未減損之應收帳款依本公司所使用之授信制度及評等結果係屬最佳信用等級。另透過每年由行政部之信用帳務管理處複核及核准之交易對方信用額度以管理信用暴險。

本公司採用 IFRS 9 之簡化作法按存續期間預期信用損失認列應收帳款之備抵損失。存續期間預期信用損失係使用準備矩陣計算，其考量客戶過去違約紀錄與現時財務狀況及產業經濟情勢。因本公司之信用損失歷史經驗顯示，不同客戶群之損失型態並無顯著差異，因此準備矩陣未進一步區分客戶群，僅以應收帳款逾期天數訂定預期信用損失率。

若有證據顯示交易對方面臨嚴重財務困難且本公司無法合理預期可回收金額，本公司將重分類至催收款（帳列非流動資產項下），請參閱附註十五。

本公司依準備矩陣衡量應收帳款（含關係人）之備抵損失如下：

107 年 12 月 31 日

	未逾期	逾期 1~90 天	逾期超過 90 天	合計
預期信用損失率	0%~0.02%	0%~45.83%	100.00%	
總帳面金額	\$ 942,811	\$ 215,244	\$ -	\$ 1,158,055
備抵損失（存續期間預期信用損失）	(190)	(22,140)	-	(22,330)
攤銷後成本	<u>\$ 942,621</u>	<u>\$ 193,104</u>	<u>\$ -</u>	<u>\$ 1,135,725</u>

應收票據、帳款及催收款備抵損失之變動資訊如下：

	107年1月1日至12月31日		
	應收票據	應收帳款	催收款
期初餘額 (IAS 39)	\$ 775	\$ 5,087	\$ 88,878
追溯適用 IFRS 9 調整數	-	-	-
期初餘額 (IFRS 9)	775	5,087	88,878
加：本期提列減損損失	834	17,243	-
減：本期迴轉減損損失	-	-	(4,986)
期末餘額	<u>\$ 1,609</u>	<u>\$ 22,330</u>	<u>\$ 83,892</u>

106 年 1 月 1 日至 12 月 31 日

本公司於 106 年之授信政策與前述 107 年授信政策相同。於應收帳款之備抵呆帳評估，由於歷史經驗顯示帳齡超過 365 天之應收帳款無法回收，本公司對於帳齡超過 365 天之應收帳款認列 100%備抵呆帳，對於帳齡在 90 天至 365 天之間之應收帳款，其備抵呆帳係參考交易對方過去拖欠記錄及分析其目前財務狀況，以估計無法回收之金額。

於資產負債表日已逾期但本公司尚未認列備抵呆帳之應收帳款（含關係人）及票據於 106 年 12 月 31 日為 0 仟元。此外，本公司亦不具有將應收帳款及票據及對相同交易對方之應付帳款互抵之法定抵銷權。

應收帳款（含關係人）之帳齡分析如下：

	<u>106年12月31日</u>
未逾期帳款	\$ 936,803
1 天至 30 天	126,451
31 天至 90 天	7,426
90 天以上	<u>4,451</u>
合 計	<u>\$1,075,131</u>

以上係以逾期天數為基準進行之帳齡分析。

備抵呆帳變動資訊如下：

	<u>106年1月1日至12月31日</u>		
	<u>應 收 票 據</u>	<u>應 收 帳 款</u>	<u>催 收 款</u>
期初餘額	\$ 775	\$ 7,513	\$ 90,566
減：本期迴轉呆帳費用	-	(601)	(1,688)
本期實際沖銷	<u>-</u>	<u>(1,825)</u>	<u>-</u>
期末餘額	<u>\$ 775</u>	<u>\$ 5,087</u>	<u>\$ 88,878</u>

截至 106 年 12 月 31 日，備抵呆帳金額其中包括已進行清算或處於重大財務困難之個別已減損應收帳款，其金額為 88,193 仟元，所認列之減損損失為應收帳款帳面金額與預期清算回收金額現值之差額。本公司對該等應收帳款餘額並未持有任何擔保品。另應收帳款帳齡超過 1 年以上重分類至催收款（帳列非流動資產項下），請參閱附註十五。

十一、存 貨

	<u>107年12月31日</u>	<u>106年12月31日</u>
商 品	<u>\$764,526</u>	<u>\$722,370</u>

107 及 106 年度之銷貨成本分別包括存貨跌價損失 63,382 仟元及 1,721 仟元。

十二、採用權益法之投資

	107年12月31日	106年12月31日
<u>投資子公司</u>		
鼎漢國際股份有限公司	(\$ 548)	(\$ 79)
加：長期投資貸餘轉列其他負債	<u>548</u>	<u>79</u>
	<u>\$ -</u>	<u>\$ -</u>

本公司於資產負債表日對子公司之所有權權益百分比如下：

公 司 名 稱	107年12月31日	106年12月31日
鼎漢國際股份有限公司	100%	100%

本公司107及106年度以權益法認列子公司損益之份額分別為(469)仟元及1,127仟元。

十三、不動產、廠房及設備

	107年12月31日	106年12月31日
<u>每一類別之帳面金額</u>		
土 地	\$101,563	\$101,563
房屋及建築	27,351	28,529
電腦設備	1,936	2,168
運輸設備	39	76
生財設備	1,246	618
租賃資產	5,621	7,550
租賃改良	<u>120</u>	<u>240</u>
	<u>\$137,876</u>	<u>\$140,744</u>

	土 地	房屋及建築	電腦設備	運輸設備	生財設備	租賃資產	租賃改良	合 計
<u>成 本</u>								
106年1月1日餘額	\$101,563	\$ 39,310	\$ 11,137	\$ 1,994	\$ 5,601	\$ 9,640	\$ 5,768	\$175,013
增 添	-	-	-	-	464	-	-	464
處 分	-	-	(139)	-	(67)	-	-	(206)
106年12月31日餘額	<u>\$101,563</u>	<u>\$ 39,310</u>	<u>\$ 10,998</u>	<u>\$ 1,994</u>	<u>\$ 5,998</u>	<u>\$ 9,640</u>	<u>\$ 5,768</u>	<u>\$175,271</u>
107年1月1日餘額	\$101,563	\$ 39,310	\$ 10,998	\$ 1,994	\$ 5,998	\$ 9,640	\$ 5,768	\$175,271
增 添	-	-	835	-	992	-	-	1,827
處 分	-	-	(438)	-	-	-	-	(438)
107年12月31日餘額	<u>\$101,563</u>	<u>\$ 39,310</u>	<u>\$ 11,395</u>	<u>\$ 1,994</u>	<u>\$ 6,990</u>	<u>\$ 9,640</u>	<u>\$ 5,768</u>	<u>\$176,660</u>
<u>累計折舊</u>								
106年1月1日餘額	\$ -	(\$ 9,603)	(\$ 7,338)	(\$ 1,843)	(\$ 5,107)	(\$ 163)	(\$ 5,354)	(\$ 29,408)
處 分	-	-	70	-	66	-	-	136
折舊費用	-	(1,178)	(1,562)	(73)	(339)	(1,927)	(174)	(5,255)
106年12月31日餘額	<u>\$ -</u>	<u>(\$ 10,781)</u>	<u>(\$ 8,830)</u>	<u>(\$ 1,918)</u>	<u>(\$ 5,380)</u>	<u>(\$ 2,090)</u>	<u>(\$ 5,528)</u>	<u>(\$ 34,527)</u>
107年1月1日餘額	\$ -	(\$ 10,781)	(\$ 8,830)	(\$ 1,918)	(\$ 5,380)	(\$ 2,090)	(\$ 5,528)	(\$ 34,527)
處 分	-	-	422	-	-	-	-	422
折舊費用	-	(1,178)	(1,051)	(37)	(364)	(1,929)	(120)	(4,679)
107年12月31日餘額	<u>\$ -</u>	<u>(\$ 11,959)</u>	<u>(\$ 9,459)</u>	<u>(\$ 1,955)</u>	<u>(\$ 5,744)</u>	<u>(\$ 4,019)</u>	<u>(\$ 5,648)</u>	<u>(\$ 38,784)</u>

本公司之不動產、廠房及設備係以直線基礎按下列耐用年數計提折舊：

房屋及建築	29~33年
電腦設備	3~5年
運輸設備	5年
生財設備	3~5年
租賃資產	3~5年
租賃改良	3年

設定作為借款擔保之不動產、廠房及設備金額，請參閱附註三十。

十四、無形資產

	107年12月31日	106年12月31日
電腦軟體	<u>\$ 2,053</u>	<u>\$ 470</u>
		金 額
<u>成 本</u>		
106年1月1日餘額		\$ 2,083
單獨取得		<u>462</u>
106年12月31日餘額		<u>\$ 2,545</u>
<u>累計攤銷及減損</u>		
106年1月1日餘額		(\$ 1,667)
攤銷費用		(<u>408</u>)
106年12月31日餘額		(<u>\$ 2,075</u>)
<u>成 本</u>		
107年1月1日餘額		\$ 2,545
單獨取得		<u>2,098</u>
107年12月31日餘額		<u>\$ 4,643</u>
<u>累計攤銷及減損</u>		
107年1月1日餘額		(\$ 2,075)
攤銷費用		(<u>515</u>)
107年12月31日餘額		(<u>\$ 2,590</u>)

十五、其他資產

	107年12月31日	106年12月31日
留抵稅額	\$ 178,316	\$172,703
待退回產品權利 (附註二二)	9,303	-
存出保證金	4,421	4,201
預付款項	1,658	12,468
應收營業稅退稅款	147	88
暫付款	22	258
催收款 (附註十)	83,892	88,878
減：備抵呆帳	(83,892)	(88,878)
	<u>\$ 193,867</u>	<u>\$189,718</u>
流動	\$ 189,446	\$185,517
非流動	<u>4,421</u>	<u>4,201</u>
	<u>\$ 193,867</u>	<u>\$189,718</u>

存出保證金中屬假扣押及銷售合約擔保金之金額皆為 1,200 仟元，請參閱附註三十。

十六、借 款

短期借款

	107年12月31日	106年12月31日
無擔保借款		
信用額度借款	\$315,000	\$228,000
購料借款	<u>65,000</u>	<u>92,000</u>
	<u>\$380,000</u>	<u>\$320,000</u>

信用額度借款之利率於 107 及 106 年度皆為 1.20%-1.25%。

購料借款之利率於 107 及 106 年度皆為 1.20%。

十七、應付票據及應付帳款

	107年12月31日	106年12月31日
應付票據	\$ 6,165	\$ 1,982
應付帳款	<u>886,545</u>	<u>769,596</u>
	<u>\$892,710</u>	<u>\$771,578</u>

應付帳款平均賒帳期間約為 30 天至 60 天。本公司訂有財務風險管理政策，以確保所有應付款於預先約定之信用期限內償還。

十八、應付租賃款

	<u>107年12月31日</u>	<u>106年12月31日</u>
<u>最低租賃給付</u>		
1年以內	\$ 2,005	\$ 2,005
超過1年但不超過5年	<u>3,675</u>	<u>5,679</u>
	5,680	7,684
減：未來財務費用	(<u>1,039</u>)	(<u>1,805</u>)
最低租賃給付現值	<u>\$ 4,641</u>	<u>\$ 5,879</u>
流 動	\$ 1,428	\$ 1,238
非 流 動	<u>3,213</u>	<u>4,641</u>
	<u>\$ 4,641</u>	<u>\$ 5,879</u>

所有融資租賃義務之利率於合約開始日即已確定，107及106年度之隱含利率皆為8.84%。

主要租約內容如下：

107年及106年12月31日

出租人	標的物	租期及租金支付方式
順益公司	運輸設備9台	租期105年11月至110年10月，每月租金200仟元，另租約期滿，本公司以每台340仟元向出租人購入。

十九、其他負債

	<u>107年12月31日</u>	<u>106年12月31日</u>
<u>其他應付款</u>		
應付回饋金	\$105,304	\$ 60,817
應付薪資及獎金	26,310	26,219
應付運費	3,488	3,373
應付勞務費	2,190	1,705
應付退休金	1,914	1,739
應付進出口費用	1,778	3,692
應付設備款	1,620	-
代收款	1,305	1,367
應付員工紅利	-	793
其 他	<u>7,164</u>	<u>5,109</u>
	<u>\$151,073</u>	<u>\$104,814</u>

(接次頁)

(承前頁)

	107年12月31日	106年12月31日
<u>其他負債</u>		
暫收款	\$ 76,506	\$ 78,130
退款負債(附註二二)	9,703	-
預收款項	4,864	7,785
存入保證金	3,140	140
其他	12	-
	<u>\$ 94,225</u>	<u>\$ 86,055</u>
流動		
—其他應付款	<u>\$151,073</u>	<u>\$104,814</u>
—其他負債	<u>\$ 91,085</u>	<u>\$ 85,915</u>
非流動		
—其他應付款	<u>\$ -</u>	<u>\$ -</u>
—其他負債	<u>\$ 3,140</u>	<u>\$ 140</u>

二十、退職後福利計畫

(一) 確定提撥計畫

本公司所適用「勞工退休金條例」之退休金制度，係屬政府管理之確定提撥退休計畫，依員工每月薪資6%提撥退休金至勞工保險局之個人專戶。

(二) 確定福利計畫

本公司所適用我國「勞動基準法」辦理之退休金制度，係屬政府管理之確定福利退休計畫。員工退休金之支付，係根據服務年資及核准退休日前6個月平均工資計算。本公司按員工每月薪資總額2%提撥退休金，交由勞工退休準備金監督委員會以該委員會名義存入台灣銀行之專戶，年度終了前，若估算專戶餘額不足給付次一年度內預估達到退休條件之勞工，次年度3月底前將一次提撥其差額。該專戶係委託勞動部勞動基金運用局管理，本公司並無影響投資管理策略之權利。

列入個體資產負債表之確定福利計畫金額列示如下：

	107年12月31日	106年12月31日
確定福利義務現值	(\$ 31,489)	(\$ 32,018)
計畫資產公允價值	<u>25,023</u>	<u>24,967</u>
提撥短絀	(6,466)	(7,051)
資產上限	<u>-</u>	<u>-</u>
淨確定福利負債	<u>(\$ 6,466)</u>	<u>(\$ 7,051)</u>

淨確定福利資產變動如下：

	確 定 福 利 義 務 現 值	計 畫 資 產 公 允 價 值	淨 確 定 福 利 負 債
106年1月1日	(\$ 37,237)	\$ 28,526	(\$ 8,711)
服務成本			
當期服務成本	(453)	-	(453)
利息(費用)收入	(512)	399	(113)
認列於損益	(965)	399	(566)
再衡量數			
計畫資產報酬(除包含 於淨利息之金額外)	-	(142)	(142)
精算損失—人口統計假 設變動	(710)	-	(710)
精算損失—財務假設變 動	(1,103)	-	(1,103)
精算利益—經驗調整	<u>2,237</u>	<u>-</u>	<u>2,237</u>
認列於其他綜合損益	<u>424</u>	(142)	<u>282</u>
雇主提撥	-	824	824
福利支付	<u>5,760</u>	(4,640)	<u>1,120</u>
106年12月31日	<u>(\$ 32,018)</u>	<u>\$ 24,967</u>	<u>(\$ 7,051)</u>

	確 定 福 利 義 務 現 值	計 畫 資 產 公 允 價 值	淨 確 定 福 利 負 債
107年1月1日	(\$ 32,018)	\$ 24,967	(\$ 7,051)
服務成本			
當期服務成本	(146)	-	(146)
利息(費用)收入	(440)	349	(91)
認列於損益	(586)	349	(237)
再衡量數			
計畫資產報酬(除包含 於淨利息之金額外)	-	688	688

(接次頁)

(承前頁)

	確 定 福 利 義 務 現 值	計 畫 資 產 公 允 價 值	淨 確 定 福 利 負 債
精算損失—人口統計假 設變動	(\$ 568)	\$ -	(\$ 568)
精算損失—財務假設變 動	(528)	-	(528)
精算利益—經驗調整	<u>360</u>	<u>-</u>	<u>360</u>
認列於其他綜合損益	(<u>736</u>)	<u>688</u>	(<u>48</u>)
雇主提撥	-	870	870
福利支付	<u>1,851</u>	(<u>1,851</u>)	<u>-</u>
107年12月31日	<u>(\$ 31,489)</u>	<u>\$ 25,023</u>	<u>(\$ 6,466)</u>

確定福利計畫認列於損益之金額依功能別彙總如下：

	107年度	106年度
營業成本	\$ -	\$ -
營業費用	<u>237</u>	<u>566</u>
	<u>\$ 237</u>	<u>\$ 566</u>

本公司因「勞動基準法」之退休金制度暴露於下列風險：

1. 投資風險：勞動部勞動基金運用局透過自行運用及委託經營方式，將勞工退休基金分別投資於國內（外）權益證券與債務證券及銀行存款等標的，惟本公司之計畫資產得分配金額係以不低於當地銀行2年定期存款利率計算而得之收益。
2. 利率風險：政府公債之利率下降將使確定福利義務現值增加，惟計畫資產之債務投資報酬亦會隨之增加，兩者對淨確定福利負債之影響具有部分抵銷之效果。
3. 薪資風險：確定福利義務現值之計算係參考計畫成員之未來薪資。因此計畫成員薪資之增加將使確定福利義務現值增加。

本公司之確定福利義務現值係由合格精算師進行精算，衡量日之重大假設如下：

	107年12月31日	106年12月31日
折現率	1.250%	1.375%
薪資預期增加率	2.000%	2.000%

若重大精算假設分別發生合理可能之變動，在所有其他假設維持不變之情況下，將使確定福利義務現值增加（減少）之金額如下：

	<u>107年12月31日</u>	<u>106年12月31日</u>
折現率		
增加 0.25%	(<u>\$ 1,057</u>)	(<u>\$ 1,134</u>)
減少 0.25%	<u>\$ 1,104</u>	<u>\$ 1,186</u>
薪資預期增加率		
增加 0.25%	<u>\$ 1,078</u>	<u>\$ 1,160</u>
減少 0.25%	(<u>\$ 1,038</u>)	(<u>\$ 1,115</u>)

由於精算假設可能彼此相關，僅單一假設變動之可能性不大，故上述敏感度分析可能無法反映確定福利義務現值實際變動情形。

	<u>107年12月31日</u>	<u>106年12月31日</u>
預期 1 年內提撥金額	<u>\$ 797</u>	<u>\$ 872</u>
確定福利義務平均到期期間	13.63年	14.42年

二一、權益

	<u>107年12月31日</u>	<u>106年12月31日</u>
普通股	\$ 908,896	\$ 908,896
資本公積	67,418	67,418
保留盈餘	625	27,526
其他權益	(<u>2,985</u>)	-
	<u>\$ 973,954</u>	<u>\$ 1,003,840</u>

(一) 股本

普通股

	<u>107年12月31日</u>	<u>106年12月31日</u>
額定股數（仟股）	<u>170,000</u>	<u>170,000</u>
額定股本	<u>\$ 1,700,000</u>	<u>\$ 1,700,000</u>
已發行且已收足股款之股數 （仟股）	<u>90,890</u>	<u>90,890</u>
已發行股本	<u>\$ 908,896</u>	<u>\$ 908,896</u>

已發行之普通股每股面額為 10 元，每股享有一表決權及收取股利之權利。另額定股本中供發行員工認股權憑證所保留之股本為 8,000 仟股。

(二) 資本公積

	<u>107年12月31日</u>	<u>106年12月31日</u>
股票發行溢價	\$ 34,164	\$ 34,164
庫藏股票交易	8,600	8,600
處分資產增益	46	46
其他	<u>24,608</u>	<u>24,608</u>
	<u>\$ 67,418</u>	<u>\$ 67,418</u>

資本公積中屬超過票面金額發行股票之溢額（包括以超過面額發行普通股、公司債轉換溢價及庫藏股票交易等）及受領贈與之部分得用以彌補虧損，亦得於公司無虧損時，用以發放現金股利或撥充股本，惟撥充股本時每年以實收股本之一定比率為限。

因採用權益法之投資、員工認股權及認股權產生之資本公積，不得作為任何用途。

(三) 保留盈餘及股利政策

依本公司章程規定，年度決算如有盈餘時，除彌補歷年累積虧損外，依下列順序分派之：

1. 提繳稅捐。
2. 彌補以往年度虧損。
3. 提存 10% 為法定盈餘公積，但法定盈餘公積累積已達建達公司資本總額時，不在此限。
4. 依法提列或迴轉特別盈餘公積。
5. 依前述 1. 至 4. 項順序分派後，併同累積未分配盈餘，由董事會擬具盈餘分配議案，提請股東會決議分派股東股息紅利。

本公司股利政策將依公司當年度可分配盈餘及資金需求情形，並依主管機關之規定，分配予股東，惟現金股利分配之比率以不低於股利總額 20%。

本公司章程規定之員工及董監酬勞之分派政策。員工及董監事酬勞估列基礎及實際配發情形，請參閱附註二三之(六)員工酬勞及董監事酬勞。

法定盈餘公積應提撥至其餘額達公司實收股本總額時為止。法定盈餘公積得用以彌補虧損。公司無虧損時，法定盈餘公積超過實收股本總額 25% 之部分除得撥充股本外，尚得以現金分配。

本公司依金管證發字第 1010012865 號函、金管證發字第 1010047490 號函及「採用國際財務報導準則 (IFRSs) 後，提列特別盈餘公積之適用疑義問答」規定提列及迴轉特別盈餘公積。嗣後其他股東權益減項餘額有迴轉時，得就迴轉部分分派盈餘。

本公司於 107 年 6 月 26 日及 106 年 6 月 16 日舉行股東常會，分別決議通過 106 及 105 年度盈餘分配案如下：

	盈 餘 分 配 案	
	106年度	105年度
提列法定盈餘公積	\$ 915	\$ 450

本公司於 108 年 3 月 25 日董事會擬議 107 年度盈虧撥補案如下：

	盈 虧 撥 補 案
待彌補虧損	\$ 15,908

(四) 其他權益項目

透過其他綜合損益按公允價值衡量之金融資產未實現損益

	107年度
期初餘額 (IAS 39)	\$ -
追溯適用 IFRS 9 之影響數	(2,225)
期初餘額 (IFRS 9)	(2,225)
本期產生未實現損益	
權益工具	(760)
期末餘額	(\$ 2,985)

二二、收 入

	107年12月31日	106年12月31日
客戶合約收入		
商品銷貨收入	\$ 7,453,151	\$ 6,382,967
其他營業收入	5,419	7,198
	<u>\$ 7,458,570</u>	<u>\$ 6,390,165</u>

(一) 客戶合約之說明

商品銷貨收入

依商業慣例，本公司接受電子設備及周邊產品之退貨，考量過去累積之經驗，本公司以最可能金額估計退貨率，據以認列退款負債（帳列其他流動負債）及相關待退回產品權利。請參閱附註十五及十九。

(二) 合約餘額

應收票據及帳款（附註十）	107年12月31日
	<u>\$ 1,267,836</u>

二三、繼續營業單位淨利

(一) 其他收入

	107年度	106年度
租金收入		
營業租賃租金收入	\$ 2,522	\$ 2,116
利息收入		
銀行存款	531	272
其他	<u>2,434</u>	<u>4,762</u>
	<u>\$ 5,487</u>	<u>\$ 7,150</u>

(二) 其他利益及損失

	107年度	106年度
持有供交易之金融商品評價		
利益（損失）	\$ 4	(\$ 301)
處分不動產、廠房及設備利益		
（損失）	16	(70)
什項支出	(1,401)	(481)
淨外幣兌換（損失）利益	<u>(516)</u>	<u>718</u>
	<u>(\$ 1,897)</u>	<u>(\$ 134)</u>

(三) 財務成本

	107年度	106年度
銀行借款利息	\$ 7,305	\$ 4,580
財務費用	929	32
	<u>\$ 8,234</u>	<u>\$ 4,612</u>

(四) 折舊及攤銷

	<u>107年度</u>	<u>106年度</u>
不動產、廠房及設備	\$ 4,679	\$ 5,255
無形資產	<u>515</u>	<u>408</u>
合計	<u>\$ 5,194</u>	<u>\$ 5,663</u>
折舊費用依功能別彙總		
營業成本	\$ -	\$ -
營業費用	<u>4,679</u>	<u>5,255</u>
	<u>\$ 4,679</u>	<u>\$ 5,255</u>
攤銷費用依功能別彙總		
營業成本	\$ -	\$ -
營業費用	<u>515</u>	<u>408</u>
	<u>\$ 515</u>	<u>\$ 408</u>

(五) 員工福利費用

	<u>107年度</u>	<u>106年度</u>
退職後福利		
確定提撥計畫	\$ 7,517	\$ 6,889
確定福利計畫 (附註二十)	<u>237</u>	<u>566</u>
	<u>\$ 7,754</u>	<u>\$ 7,455</u>
依功能別彙總		
營業成本	\$ -	\$ -
營業費用	<u>7,754</u>	<u>7,455</u>
	<u>\$ 7,754</u>	<u>\$ 7,455</u>

(六) 員工酬勞及董監事酬勞

本公司係以當年度扣除分派員工及董監酬勞前之稅前利益分別以不低於 5% 及不高於 1% 提撥員工酬勞及董監酬勞，106 年度估列之員工酬勞及董監事酬勞於 107 年 3 月 26 日經董事會決議如下：

估列比例

	<u>106年度</u>
員工酬勞	5%
董監事酬勞	-

金 額

	<u>106年度</u>
員工酬勞	\$ 573
董監事酬勞	-

另因 107 年度為稅前淨損，員工酬勞及董監酬勞之估列金額均為零。

年度個體財務報告通過發布日後若金額仍有變動，則依會計估計變動處理，於次一年度調整入帳。

106 及 105 年度員工酬勞及董監事酬勞之實際配發金額與 106 及 105 年度個體財務報告之認列金額並無差異。

有關本公司 108 及 107 年董事會決議之員工酬勞及董監事酬勞資訊，請至台灣證券交易所「公開資訊觀測站」查詢。

(七) 非金融資產減損損失

	<u>107年度</u>	<u>106年度</u>
存貨跌價損失	<u>\$ 63,382</u>	<u>\$ 1,721</u>

二四、繼續營業單位所得稅

(一) 認列於損益之所得稅

所得稅（利益）費用之主要組成項目如下：

	<u>107年度</u>	<u>106年度</u>
當期所得稅		
當年度產生者	\$ 10,521	\$ 1,773
未分配盈餘稅加徵	847	253
以前年度之調整	<u>51</u>	<u>(249)</u>
	<u>11,419</u>	<u>1,777</u>
遞延所得稅		
當年度產生者	(13,463)	(39)
稅率變動	<u>(2,664)</u>	<u>-</u>
	<u>(16,127)</u>	<u>(39)</u>
認列於損益之所得稅（利益）		
費用	<u>(\$ 4,708)</u>	<u>\$ 1,738</u>

會計所得與所得稅（利益）費用之調節如下：

	<u>107年度</u>	<u>106年度</u>
繼續營業單位稅前淨（損）利	<u>(\$ 34,094)</u>	<u>\$ 10,884</u>
稅前淨（損）利按法定稅率計算之所得稅（利益）費用	(\$ 6,819)	\$ 1,850
稅上不可減除之費用	1,746	880
未分配盈餘稅加徵	847	253
免稅所得	(136)	(272)
以前年度之調整	51	(249)
稅率變動	(2,664)	-
未認列之可減除暫時性差異	<u>2,267</u>	<u>(724)</u>
認列於損益之所得稅（利益）費用	<u>(\$ 4,708)</u>	<u>\$ 1,738</u>

本公司適用中華民國所得稅法於 106 年所適用之稅率為 17%。107 年 2 月修正後中華民國所得稅法將營利事業所得稅稅率由 17% 調整為 20%，並自 107 年度施行。此外，107 年度未分配盈餘所適用之稅率將由 10% 調降為 5%。

(二) 認列於其他綜合損益之所得稅

	<u>107年度</u>	<u>106年度</u>
<u>遞延所得稅</u>		
稅率變動	\$ 273	\$ -
當年度產生者		
確定福利計畫再衡量數	<u>10</u>	<u>(48)</u>
	<u>\$ 283</u>	<u>(\$ 48)</u>

(三) 本期所得稅負債

	<u>107年12月31日</u>	<u>106年12月31日</u>
本期所得稅負債		
應付所得稅	<u>\$ 10,412</u>	<u>\$ 902</u>

(四) 遞延所得稅資產與負債

本公司將若干符合互抵條件之遞延所得稅資產及負債予以互抵，遞延所得稅資產及負債之變動如下：

107 年度

遞延所得稅資產	年初餘額	認列於損益	認列於其他	年底餘額
			綜合損益	
暫時性差異				
未實現存貨跌價損失	\$ 14,329	\$ 15,205	\$ -	\$ 29,534
備抵呆帳超限數	698	243	-	941
其他	<u>1,619</u>	<u>679</u>	<u>283</u>	<u>2,581</u>
	<u>\$ 16,646</u>	<u>\$ 16,127</u>	<u>\$ 283</u>	<u>\$ 33,056</u>

106 年度

遞延所得稅資產	年初餘額	認列於損益	認列於其他	年底餘額
			綜合損益	
暫時性差異				
未實現存貨跌價損失	\$ 14,037	\$ 292	\$ -	\$ 14,329
備抵呆帳超限數	738	(40)	-	698
其他	<u>1,880</u>	<u>(213)</u>	<u>(48)</u>	<u>1,619</u>
	<u>\$ 16,655</u>	<u>\$ 39</u>	<u>(\$ 48)</u>	<u>\$ 16,646</u>

(五) 未於資產負債表中認列遞延所得稅資產之可減除暫時性差異

	107年12月31日	106年12月31日
可減除暫時性差異		
備抵呆帳超限數	<u>\$ 89,370</u>	<u>\$ 77,985</u>

(六) 所得稅核定情形

本公司截至 105 年度以前之營利事業所得稅結算申報案業經稽徵機關核定。

二五、每股(虧損)盈餘

單位：每股元

	107年度	106年度
基本每股(虧損)盈餘	<u>(\$ 0.32)</u>	<u>\$ 0.10</u>
稀釋每股(虧損)盈餘	<u>(\$ 0.32)</u>	<u>\$ 0.10</u>

本期淨（損）利

	107年度	106年度
用以計算基本每股（虧損）盈餘之淨（損）利	<u>(\$ 29,386)</u>	<u>\$ 9,146</u>
用以計算稀釋每股（虧損）盈餘之淨（損）利	<u>(\$ 29,386)</u>	<u>\$ 9,146</u>

股 數

單位：仟股

	107年度	106年度
用以計算基本每股（虧損）盈餘之普通股加權平均股數	90,890	90,890
具稀釋作用潛在普通股之影響 — 員工酬勞	<u>-</u>	<u>85</u>
用以計算稀釋每股（虧損）盈餘之普通股加權平均股數	<u>90,890</u>	<u>90,975</u>

若本公司得選擇以股票或現金發放員工酬勞，則計算稀釋每股盈餘時，假設員工酬勞將採發放股票方式，並於該潛在普通股具有稀釋作用時計入加權平均流通在外股數，以計算稀釋每股盈餘。惟 107 年度為稅後淨損，故不列入稀釋每股（虧損）盈餘之計算。

二六、營業租賃協議

本公司向禾暉股份有限公司等承租辦公室及倉庫，租期將陸續於 108 年 4 月至 112 年 12 月到期，到期時可再續約。

不可取消營業租賃之未來最低租賃給付總額如下：

	107年12月31日	106年12月31日
1 年 內	<u>\$ 10,209</u>	<u>\$ 8,863</u>
超過 1 年但不超過 5 年	<u>18,563</u>	<u>22,229</u>
	<u>\$ 28,772</u>	<u>\$ 31,092</u>

二七、資本風險管理

本公司進行資本管理以確保集團內各企業能夠於繼續經營之前提下，藉由將債務及權益餘額最適化，以使股東報酬極大化。

本公司資本結構係由本公司之淨債務（即借款減除現金及約當現金）及權益（即股本、資本公積、保留盈餘及其他權益項目）組成。

本公司不須遵守其他外部資本規定。

二八、金融工具

(一) 公允價值資訊－非按公允價值衡量之金融工具

本公司管理階層認為非按公允價值衡量之金融資產及金融負債之帳面金額趨近其公允價值及以成本法衡量之金融資產其公允價值無法可靠衡量。

(二) 公允價值資訊－按公允價值衡量之金融工具

1. 公允價值層級

107年12月31日

	<u>第一級</u>	<u>第二級</u>	<u>第三級</u>	<u>合計</u>
透過損益按公允價值衡量之金融資產 衍生工具	<u>\$ -</u>	<u>\$ 4</u>	<u>\$ -</u>	<u>\$ 4</u>

106年12月31日

	<u>第一級</u>	<u>第二級</u>	<u>第三級</u>	<u>合計</u>
透過損益按公允價值衡量之金融負債 衍生工具	<u>\$ -</u>	<u>\$ 301</u>	<u>\$ -</u>	<u>\$ 301</u>

107及106年度無第一級與第二級公允價值衡量間移轉之情形。

2. 第2等級公允價值衡量之評價技術及輸入值

<u>金融工具類別</u>	<u>評價技術及輸入值</u>
衍生工具－外匯合約	現金流量折現法：按期末之可觀察遠期匯率及合約所訂匯率估計未來現金流量，並以可反映各交易對方信用風險之折現率分別折現。

(三) 金融工具之種類

	<u>107年12月31日</u>	<u>106年12月31日</u>
<u>金融資產</u>		
透過損益按公允價值衡量之 金融資產	\$ 4	\$ -
放款及應收款(註1)	-	1,231,657
備供出售金融資產(註2)	-	3,095

(接次頁)

(承前頁)

	107年12月31日	106年12月31日
按攤銷後成本衡量(註3)	\$ 1,384,708	\$ -
透過其他綜合損益按公允價值衡量之金融資產—權益工具投資	2,360	-
<u>金融負債</u>		
透過損益按公允價值衡量之金融負債	-	301
按攤銷後成本衡量(註4)	1,517,773	1,280,541

註1：餘額係包含現金及約當現金、應收票據、應收帳款(含關係人)、其他應收款及存出保證金等按攤銷後成本衡量之放款及應收款。

註2：餘額係包含分類為備供出售之以成本衡量金融資產餘額。

註3：餘額係包含現金及約當現金、應收票據、應收帳款(含關係人)、其他應收款及存出保證金等按攤銷後成本衡量之金融資產。

註4：餘額係包含短期借款、應付票據、應付帳款、其他應付款、應付租賃款、存入保證金、暫收款及退款負債等按攤銷後成本衡量之金融負債。

(四) 財務風險管理目的與政策

本公司主要金融工具包括權益投資、應收款項、應付款項及短期借款。本公司之財務管理部門係為各業務單位提供服務，統籌協調進入國內與國際金融市場操作，藉由依照風險程度與廣度分析暴險之內部風險報告監督及管理本公司營運有關之財務風險。該等風險包括市場風險(包含匯率風險、利率風險及其他價格風險)、信用風險及流動性風險。

1. 市場風險

本公司之營運活動使本公司承擔之主要財務風險為外幣匯率變動風險(參閱下述(1))以及利率變動風險(參閱下述(2))。

本公司有關金融工具市場風險之暴險及其對該等暴險之管理與衡量方式並無改變。

(1) 匯率風險

本公司從事外幣計價之銷貨與進貨交易，因而使本公司產生匯率變動暴險。本公司之銷售額中約有 0% 非以發生交易集團個體之功能性貨幣計價，而成本金額中約有 19% 非以發生交易集團個體之功能性貨幣計價。本公司匯率暴險之管理係於政策許可之範圍內，利用遠期外匯合約管理風險。

本公司於資產負債表日非功能性貨幣計價之貨幣性資產與貨幣性負債帳面金額如下：

	<u>107年12月31日</u>	<u>106年12月31日</u>
<u>資 產</u>		
美 金	\$ 23,356	\$ 21,809
<u>負 債</u>		
美 金	47,421	91,871
港 幣	110	108

本公司於資產負債表日具匯率風險暴險之衍生工具帳面金額如下：

	<u>107年12月31日</u>	<u>106年12月31日</u>
<u>資 產</u>		
美 元	\$ 4	\$ -
<u>負 債</u>		
美 元	-	301

敏感度分析

本公司主要受到美金匯率波動之影響。

下表詳細說明當美金對新台幣（功能性貨幣）之匯率增加及減少 1% 時，本公司之敏感度分析。1% 係為公司內部向主要管理階層報告匯率風險時所使用之敏感度比率，亦代表管理階層對外幣匯率之合理可能變動範圍之評估。

敏感度分析僅包括流通在外之外幣貨幣性項目及遠期外匯合約，並將其期末之換算以匯率變動 1% 予以調整。敏感度分析之範圍包括借款中非以債權人或借款人功能性貨幣計價者。下表之正數係表示當美金相對於新台幣升值 1% 時，將使稅後淨利或權益增加之金額；當美金相對於新台幣貶值 1% 時，其對淨利或權益之影響將為同金額之負數。

損 益	美 金 之 影 響	
	107年度	106年度
	\$ 71	(\$ 63)

(2) 利率風險

本公司於資產負債表日受利率暴險之金融資產及金融負債帳面金額如下：

	107年12月31日	106年12月31日
具公允價值利率風險		
—金融負債	\$ 4,641	\$ 5,879
具現金流量利率風險		
—金融負債	380,000	320,000

敏感度分析

下列敏感度分析係依非衍生工具於資產負債表日之利率暴險而決定。對於浮動利率負債，其分析方式係假設資產負債表日流通在外之負債金額於整年度皆流通在外。集團內部向主要管理階層報告利率時所使用之變動率為利率增加或減少 0.1%，此亦代表管理階層對利率之合理可能變動範圍之評估。

若利率增加／減少 0.1%，在所有其他變數維持不變之情況下，本公司 107 及 106 年度之稅後淨利將減少／增加 304 仟元及 266 仟元，主因為本公司之變動利率借款之現金流量利率風險之暴險。

2. 信用風險

信用風險係指交易對方拖欠合約義務而造成集團財務損失之風險。截至資產負債表日，本公司可能因交易對方未履行義務造成財務損失之最大信用風險暴險主要係來自於資產負債表所認列之金融資產帳面金額。

本公司採行之政策係僅與信譽卓著之對象進行交易，並於必要情形下取得足額之擔保以減輕因拖欠所產生財務損失之風險。本公司使用其他公開可取得之財務資訊及彼此交易記錄對主要客戶進行評等，並持續監督信用暴險以及交易對方之信用評等，且將總交易金額分散至各信用評等合格之客戶，每年亦複核及核准之交易對方信用額度限額控制信用暴險。

本公司應收帳款之對象涵蓋眾多客戶，並未特別集中於單一交易對象，且亦持續地針對應收帳款客戶之財務狀況進行評估，因此於資產負債表日並無應收帳款重大信用暴險情事。

3. 流動性風險

本公司係透過管理及維持足夠部位之現金及約當現金以支應集團營運並減輕現金流量波動之影響。本公司管理階層監督銀行融資額度使用狀況並確保借款合同條款之遵循。

(1) 流動性及利率風險表

下表詳細說明本公司已約定還款期間之非衍生金融負債剩餘合約到期分析，其係依據本公司最早可能被要求還款之日期，並以金融負債未折現現金流量編製，其包括利息及本金之現金流量。

本公司可被要求立即還款之銀行借款，係列於下表中最早之期間內，不考慮銀行立即執行該權利之機率；其他非衍生金融負債到期分析係依照約定之還款日編製。

以浮動利率支付之利息現金流量，其未折現之利息金額係依據資產負債表日殖利率曲線推導而得。

107年12月31日

	加權平均有 效利率(%)	要求即付或 短於1個月	1至3個月	3個月至1年	1至5年	合計
非衍生金融負債						
無附息負債	-	\$ 892,776	\$ 155,713	\$ 71,800	\$ 3,140	\$ 1,123,429
浮動利率工具	1.22%	380,000	-	-	-	380,000
固定利率工具	0.74%	167	334	1,504	3,675	5,680
退款負債	-	-	9,703	-	-	9,703
		<u>\$ 1,272,943</u>	<u>\$ 165,750</u>	<u>\$ 73,304</u>	<u>\$ 6,815</u>	<u>\$ 1,518,812</u>

106年12月31日

	加權平均有 效利率(%)	要求即付或 短於1個月	1至3個月	3個月至1年	1至5年	合計
非衍生金融負債						
無附息負債	-	\$ 592,171	\$ 292,130	\$ 70,221	\$ 140	\$ 954,662
浮動利率工具	1.22%	320,000	-	-	-	320,000
固定利率工具	0.74%	167	334	1,504	5,679	7,684
		<u>\$ 912,338</u>	<u>\$ 292,464</u>	<u>\$ 71,725</u>	<u>\$ 5,819</u>	<u>\$ 1,282,346</u>

本公司可被要求立即還款之銀行借款，係包含於上述到期分析表中短於一個月之期間內，截至107年及106年12月31日止，該等銀行借款未折現本金餘額分別為380,000仟元及320,000仟元；另在考量本公司之財務狀況後，管理階層認為銀行不太可能行使權利要求本公司立即清償。

下表詳細說明本公司針對衍生金融工具所作之流動性分析，就採總額交割之衍生工具，係以未折現之總現金流入及流出為基礎編製。當應付或應收金額不固定時，揭露之金額係依資產負債表日殖利率曲線所推估之預計利率決定。

107年12月31日

	要求即付或 短於1個月	1至3個月	3個月至1年	1至5年	5年以上
總額交割					
遠期外匯合約					
一流入	\$ 32,936	\$ -	\$ -	\$ -	\$ -
一流出	(32,932)	-	-	-	-
	<u>\$ 4</u>	<u>\$ -</u>	<u>\$ -</u>	<u>\$ -</u>	<u>\$ -</u>

106年12月31日

	要求即付或 短於1個月	1至3個月	3個月至1年	1至5年	5年以上
總額交割					
遠期外匯合約					
一流入	\$ 62,123	\$ -	\$ -	\$ -	\$ -
一流出	(62,424)	-	-	-	-
	<u>(\$ 301)</u>	<u>\$ -</u>	<u>\$ -</u>	<u>\$ -</u>	<u>\$ -</u>

(2) 銀行融資及授信額度

	107年12月31日	106年12月31日
融資及授信額度		
已動用金額	\$ 387,100	\$ 327,100
未動用金額	<u>342,900</u>	<u>462,900</u>
	<u>\$ 730,000</u>	<u>\$ 790,000</u>

上述銀行融資及授信額度之已動用金額係包括 6,000 仟元進口貨物先放後稅保證額度及 1,100 仟元商務加油卡保證額度。

二九、關係人交易

本公司與其他關係人間之交易如下。

(一) 關係人名稱及其關係

關係人名稱	與本公司之關係
威盛電子股份有限公司	本公司董事長與關係企業董事長係同一人
威盛芯科技股份有限公司	本公司董事長與關係企業董事長係同一人
威鋒電子股份有限公司	本公司董事長與關係企業董事長係同一人
建達國際(香港)有限公司	本公司董事長為關係企業之董事
宏達國際電子股份有限公司	本公司董事長與關係企業董事長互為配偶
鼎漢國際股份有限公司	本公司之子公司

(二) 營業交易

	107年度	106年度
銷貨		
本公司董事長與關係企業董事長係同一人/其他	\$ 222	\$ 359
本公司之子公司/其他	17,477	7,487
本公司董事長與關係企業董事長互為配偶/其他	1,010	2,003
本公司董事長為關係企業之董事/其他	-	309
	<u>\$ 18,709</u>	<u>\$ 10,158</u>

(三) 進 貨

	<u>107年度</u>	<u>106年度</u>
本公司董事長與關係企業董 事長係同一人／其他	\$ 1,290	\$ -
本公司董事長為關係企業董 事長互為配偶／其他	<u>-</u>	<u>720</u>
	<u>\$ 1,290</u>	<u>\$ 720</u>

對關係人之銷貨、進貨交易條件及收付款條件與一般客戶／廠
商雷同。

(四) 應收關係人款項（不含對關係人放款）

資產負債表日之應收關係人款項餘額如下：

	<u>107年12月31日</u>	<u>106年12月31日</u>
本公司董事長與關係企業董 事長係同一人／其他	\$ 98	\$ 54
本公司之子公司／鼎漢國際 股份有限公司	32,498	20,487
本公司董事長與關係企業董 事長互為配偶／其他	<u>-</u>	<u>72</u>
	<u>\$ 32,596</u>	<u>\$ 20,613</u>

(五) 預付款項

	<u>107年12月31日</u>	<u>106年12月31日</u>
本公司董事長與關係企業董 事長係同一人／威盛電子 股份有限公司	<u>\$ 940</u>	<u>\$ -</u>

(六) 對主要管理階層之獎酬

107及106年度對董事及其他主要管理階層之薪酬總額如下：

	<u>107年度</u>	<u>106年度</u>
短期員工福利	\$ 9,717	\$ 7,704
退職後福利	<u>288</u>	<u>216</u>
	<u>\$ 10,005</u>	<u>\$ 7,920</u>

董事及其他主要管理階層之薪酬係由薪酬委員會依照個人績效
及市場趨勢決定。

(七) 其他關係人交易

1. 租金收入

	<u>107年度</u>	<u>106年度</u>
本公司董事長與關係企業 董事長係同一人／威盛 電子股份有限公司	\$ 593	\$ 593
本公司之子公司／其他	<u>36</u>	<u>36</u>
	<u>\$ 629</u>	<u>\$ 629</u>

本公司與上述關係人之租金價格係依鄰近地區租金行情協商議定，另租金收取方式均為每月一期。

2. 什項收入

	<u>107年度</u>	<u>106年度</u>
本公司董事長為關係企業 之董事／其他	<u>\$ -</u>	<u>\$ 71</u>

上述什項收入主要係本公司提供上述關係人管理服務之收入。

三十、質押之資產

本公司下列資產業已提供予融資借款、法院執行假扣押及銷貨合約之擔保品：

	<u>107年12月31日</u>	<u>106年12月31日</u>
存出保證金	\$ 1,200	\$ 1,200
不動產、廠房及設備	<u>65,306</u>	<u>65,885</u>
	<u>\$ 66,506</u>	<u>\$ 67,085</u>

三一、重大或有事項及未認列之合約承諾

(一) 本公司截至 107 年 12 月 31 日止，因進口貨物先放後稅而向銀行開立保證額度為 6,000 仟元。

(二) 本公司截至 107 年 12 月 31 日止，因營業使用商務加油卡向銀行開立保證額度為 1,100 仟元。

三二、重要契約

本公司主要業務為電子元件、組件、積體電路、電腦設備及週邊產品之經銷代理，經向下列國外廠商取得經銷權並定期更新，其主要內容如下：

合 約 人	契 約 期 間	主 要 內 容
Lenovo Technology B.V. - Taiwan Branch	107.10.01~109.09.30	代理銷售 Lenovo 相關產品。
Cisco International Limited	107.07.31 已終止代理權	CISCO 網路產品（路由器、交換器、無線網路、寬頻路由器）台灣地區之代理權。
HEWLETT-PACKARD Taiwan LTD	99.12.17~任一方 30 天前書面通知終止，否則繼續延展	代理銷售 HP 系列產品。
Dell B.V. Taiwan Branch	107.07.29~108.07.28	1. 代理銷售 Dell 系列產品。 2. 合約到期得自動展延 1 年。
NetApp BV	106.08.01~109.07.31	1. 代理銷售 NetApp 系列產品。 2. 合約到期得自動展延一年。
OCZ Storage Solutions, Inc.	108.01.01~108.12.31	1. 代理銷售 OCZ 系列產品。 2. 合約到期得自動展延一年。
Seagate Singapore International Headquarters Pte. Ltd.	104.05.27~任一方 30 天前書面通知終止，否則繼續延展	代理銷售 SEAGATE 系列產品。
優派國際股份有限公司	108.01.01~108.12.31	1. 代理銷售投影機、智慧型觸控產品及 LCD/LED 液晶顯示器。 2. 一年一簽。
友旺科技股份有限公司	107.03.11~108.03.10	1. 代理銷售產品：智慧電視棒、電視盒及銀髮族手機等。 2. 合約到期得自動展延 1 年。
臺灣三星電子股份有限公司	108.01.01~108.12.31	1. 代理銷售產品：電腦螢幕、印表機、家電產品及配件耗材。 2. 合約到期得自動展延 1 年。
台灣沃科聲商貿股份有限公司	108.01.01~108.12.31	1. 代理銷售產品：影音娛樂及配件。 2. 合約到期得自動展延 1 年。
臺灣兄弟國際行銷股份有限公司	107.07.01~108.06.30	1. 代理銷售產品：印表機及耗材。 2. 合約到期得自動展延 1 年為限。
台灣佳能資訊股份有限公司	108.01.01~108.12.31	1. 代理銷售產品：印表機。 2. 合約到期得自動展延 1 年。
台灣明尼蘇達礦業製造股份有限公司	於 108.01.15 日終止合約	
神達國際股份有限公司	107.07.04~108.07.03	1. 代理銷售產品：衛星導航器。 2. 合約到期得自動展延 1 年。

（接次頁）

(承前頁)

合 約 人	契 約 期 間	主 要 內 容
忠欣股份有限公司	108.01.07~109.01.06	1. 代理銷售：GoPro 運動攝影機。 2. 合約到期得自動展延1年。
神光電子工業股份有限公司	107.04.11~108.04.10	1. 代理銷售產品：Seagate HDD。 2. 合約到期得自動展延1年
元熙科技股份有限公司	107.09.22~108.09.21	1. 代理銷售微型投影機系列商品。 2. 合約到期得自動展延1年。
心帝彪科技股份有限公司	107.11.12~108.11.11	1. 代理銷售藍芽喇叭等影音產品。 2. 合約到期得自動展延1年。

三三、外幣金融資產及負債之匯率資訊

以下資訊係按本公司功能性貨幣以外之外幣彙總表達，所揭露之匯率係指該等外幣換算至功能性貨幣之匯率。具重大影響之外幣資產及負債如下：

107年12月31日

	外 幣	匯 率	帳 面 金 額
<u>金 融 資 產</u>			
<u>貨幣性項目</u>			
美 金	\$ 760	30.72	\$ 23,356
<u>非貨幣性項目</u>			
美 金	-	30.72	4
<u>金 融 負 債</u>			
<u>貨幣性項目</u>			
美 金	1,544	30.72	47,421
港 幣	28	3.92	110

106年12月31日

	外 幣	匯 率	帳 面 金 額
<u>金 融 資 產</u>			
<u>貨幣性項目</u>			
美 金	\$ 732	29.78	\$ 21,809
<u>金 融 負 債</u>			
<u>貨幣性項目</u>			
美 金	3,085	29.78	91,871
港 幣	28	3.82	108
<u>非貨幣性項目</u>			
美 金	10	29.78	301

具重大影響之外幣兌換損益（含已實現及未實現）如下：

外幣	107年度		106年度	
	匯率	淨兌換損益	匯率	淨兌換損益
美元	30.17 (美元：新台幣)	(\$ 516)	30.40 (美元：新台幣)	\$ 716
港幣	3.85 (港幣：新台幣)	-	3.90 (港幣：新台幣)	2
		(\$ 516)		\$ 718

三四、附註揭露事項

(一) 重大交易事項及(二)轉投資事業相關資訊：

1. 資金貸與他人。(無)
2. 為他人背書保證。(無)
3. 期末持有有價證券情形（不包含投資子公司及關聯企業部分）。
(附表一)
4. 累積買進或賣出同一有價證券之金額達新臺幣 3 億元或實收資本額 20% 以上。(無)
5. 取得不動產之金額達新臺幣 3 億元或實收資本額 20% 以上。(無)
6. 處分不動產之金額達新臺幣 3 億元或實收資本額 20% 以上。(無)
7. 與關係人進、銷貨之金額達新臺幣 1 億元或實收資本額 20% 以上。(無)
8. 應收關係人款項達新臺幣 1 億元或實收資本額 20% 以上。(無)
9. 從事衍生工具交易。(附註七及二八)
10. 被投資公司資訊。(附表二)

(三) 大陸投資資訊：(無)

附表一 期末持有有價證券情形：

單位：新台幣仟元/仟股位

持有之公司	有價證券種類及名稱	與有價證券發行人之關係	帳列科目	期股數	帳面金額	持股比例%	市價		備註
							幣別	價格	
建達國際股份有限公司	未上市股票： 新儲域科技股份有限公司	無	透過其他綜合損益按公允價值衡量之金融資產—非流動	608	\$ 2,360	5%	\$	2,360	
鼎漢國際股份有限公司	受益憑證： 台新 1699 貨幣市場基金	無	透過損益按公允價值衡量之金融資產—流動	370	5,003	-		5,003	

附表二 被投資公司名稱、所在地區.....等相關資訊：

單位：新台幣仟元/仟單位

投資公司名稱	被投資公司名稱	所 在 地 區	主 要 營 業 項 目	原 本 期 初	投 資 上 期 末	持 有 本 期 末	持 有 本 期 初	被 投 資 公 司 本 期 損 益	本 期 認 列 之 損 益	備 註
				數 比 率	金 額	金 額	金 額	金 額	金 額	
捷達國際股份有限公司	鼎漢國際股份有限公司	新北市新店區中正路531號5樓	事務性機器設備零售批發	100	\$ -	\$ -	\$ 548	(\$ 469)	(\$ 469)	
				2,000						

柒、財務狀況及財務績效之檢討分析與風險事項

一、財務狀況：

財務狀況比較分析表

單位：新台幣仟元

項 目	年 度	106 年度	107 年度	差 異	
				金 額	%
流動資產		2,130,545	2,333,072	202,527	10
採權益法之投資		0	0	0	0
不動產、廠房及設備		140,744	137,876	(2,868)	(2)
無形資產		470	2,053	1,583	337
其他資產		28,966	42,275	13,309	46
資產總額		2,300,725	2,515,276	214,551	9
流動負債		1,285,053	1,528,503	243,450	19
非流動負債		11,832	12,819	987	8
負債總額		1,296,885	1,541,322	244,437	19
歸屬於母公司業主之權益		1,003,840	973,954	(29,886)	(3)
股 本		908,896	908,896	0	0
資本公積		67,418	67,418	0	0
保留盈餘		27,526	625	(26,901)	(98)
非控制權益		-	-	0	0
權益總額		1,003,840	973,954	(29,886)	(3)
增減比例變動分析說明：					
1. 本期無形資產較上期增加 1,583 千元主要係增購電腦軟體所致。					
2. 本期其他資產較上期增加 13,309 千元主要係增加遞延所得稅資產所致。					
3. 本期保留盈餘較上期減少 26,901 千元主要係本期追溯適用之影響數 2,250 千元及本期淨損 29,386 千元所致。					

二、財務績效：

(一)最近二年度營業收入、營業純益及稅前純益重大變動之主要原因：

單位：新台幣仟元

項 目	106 年	107 年	增 減 變 動	
			金 額	變 動 比 率 (%)
營業收入淨額	6,390,185	7,458,767	1,068,582	17
營業成本	6,112,500	7,173,987	1,061,487	17
營業毛利	277,685	284,780	7,095	3
營業費用	270,452	313,729	43,277	16
營業利益	7,233	(28,949)	(36,182)	(500)
營業外收入及支出	3,939	(5,262)	(9,201)	(234)
繼續營業部門稅前純益	11,172	(34,211)	(45,383)	(406)
所得稅費用	2,026	(4,825)	(6,851)	(338)
本期淨利	9,146	(29,386)	(38,532)	(421)
其他綜合損益	234	(525)	(759)	(324)
本期綜合損益	9,380	(29,911)	(39,291)	(419)
增減比例變動分析說明：				
1. 本年度營業利益，稅前純益及其他綜合損益由正轉負，主要係因本期費用上升，毛利不足以支應所致。				
2. 本年度所得稅費用減少 6,851 仟元，主要係本年度稅前淨損產生之所得稅費用減少所致。				
3. 本年度其他綜合損益減少 759 仟元，主要係本期認列被投資公司按公允價值衡量之權益工具投資未實現評價損失所致。				

(二) 預期銷售數量與其依據：

本公司考量產業狀況及過去經營績效，訂定年度銷售目標。

(三) 對公司未來財務業務之可能影響及因應計畫：

本公司所屬行業係屬成熟產業，市佔率及毛利率成長有限，惟有賴高科技產品的推陳出新，不斷更迭替換，以維持業績的穩定，並對費用嚴密管控，以期提升公司獲利，維持良好之財務狀況。

三、現金流量：

現金流量分析

單位：新台幣仟元

期初現金 餘額	全年來自營業 活動淨現金流量	全年現金 流入(出)量	現金剩餘 (不足)數額	預計現金不足額之補救措施	
				投資計畫	融資計畫
63,094	(10,642)	62,288	114,740	-	-

1. 本年度現金流量變動情形分析：

(1) 本期營業活動淨現金流出較上期減少 169,074 千元，主要係因上期稅前淨利轉本期淨損增加現金流出 45,383 千元，本期預期信用減損損失較上期減少現金流出 15,380 千元，應收款項較上期增加現金流出 53,407 千元，存貨較上期減少現金流出 93,191 千元及本期應付款項較上期減少現金流出 148,376 千元所致。

(2) 本期投資活動淨現金流出較上期增加 2,571 千元，主要係因本期存出保證金較上期增加現金流出 1,059 千元，及本期購置電腦軟體較上期增加現金流出 1,636 千元所致。

(3) 本期籌資活動淨現金流出較上期增加 92,000 千元，主要係因短期借款之變動較上期增加現金流出 95,000 千元所致。

2. 現金不足額之補救措施及流動性分析：無。

3. 未來一年現金流動性分析：

(1) 期初現金餘額：新台幣114,740仟元。

(2) 預計全年來自營業活動淨現金流入：新台幣21,641仟元。

(3) 預計全年現金流出量：新台幣50,125仟元。

(4) 預計現金剩餘(不足)數額：新台幣86,256仟元。

(5) 預計現金不足額之補救措施：無。

四、最近年度重大資本支出對財務業務之影響：

- (一) 重大資本支出之運用情形及資金來源：無。
- (二) 預計可能產生之效益：無。

五、最近年度轉投資政策、其獲利或虧損之主要原因、改善計畫及未來一年投資計畫：

- (一) 本公司之投資政策主要係專注在本業相關業務發展之策略性投資，以期藉由策略性投資挹注業外收益，提升本公司整體獲利表現。
- (二) 轉投資鼎漢國際股份有限公司於107年度依權益法認列投資損失469仟元，本公司將持續予以扶植，期望持續維持穩定獲利，以挹注業外收益。
- (三) 未來一年無任何投資計畫。

六、最近年度及截至年報刊印日止之風險事項評估：

- (一) 利率、匯率變動、通貨膨脹情形對公司損益之影響及未來因應措施：

1. 利率變動情形對公司損益之影響及未來因應措施：

國際金融機構紛紛預測今年全球經濟成長將優於去年，惟美國政策動向，全球貿易保護主義抬頭，地緣政治風險等，恐造成經濟政策及政治不確定性上升，另外美國未來升息時程及全球通膨升溫，恐加劇國際金融市場波動，增添全球景氣復甦的風險，都將牽動國內貨幣政策之走向。

中央銀行在考量通膨情勢穩定，以及為因應景氣持續復甦，透過公開市場操作，彈性調節資金，充裕市場流動性，因此預估今年利率水準將仍維持在低檔，預計108年利息費用約與107年相當。

2. 匯率變動情形對公司損益之影響及未來因應措施：
- (1) 107 年度本公司認列兌換損失 1,112 仟元，佔營業收入淨額 0.01%。
 - (2) 本公司外幣交易主要係向國外進貨，匯率之變動對損益之影響甚大，因應措施如下：
 - A. 隨時查詢美元對台幣、日圓對台幣等匯率、利率變化之趨勢及國內外股市行情、政經情勢，以作為判斷台幣對美元短、中、長期升貶之預測。
 - B. 另財務處每天閱讀財經資訊，並參考各研究單位針對美元對台幣、日圓對台幣之匯率短、中、長期升、貶之預測。
 - C. 視外幣實際需求情形，每月對外幣做部份之避險。
 3. 通貨膨脹情形對公司損益之影響及未來因應措施：本公司係屬買賣業，通貨膨脹將使進貨成本上漲，該上漲成本部份將轉嫁於消費者。
- (二) 從事高風險、高槓桿投資、資金貸與他人、背書保證及衍生性商品交易之政策、獲利或虧損之主要原因及未來因應措施：
1. 最近年度及截至年報刊印日止本公司並未從事高風險、高槓桿投資及背書保證。
 2. 本公司之衍生性金融商品均為非交易目的而持有之遠期外匯合約，主要係為規避外幣負債因匯率變動產生之風險。本公司之避險策略係以達成能夠規避大部分市場價格風險為目的。本公司已與被避險項目公平價值變動呈高度負相關之衍生性金融商品作為避險工具，並作定期評估。
 3. 最近年度及截至年報刊印日止本公司資金貸與情形：無此情形。
- (三) 未來研發計畫及預計投入之研發費用：本公司為資訊流通業，並無研發部門之設置，亦未委託外界進行研究，是以未產生任何之研發費用。
- (四) 國內外重要政策及法律變動對公司財務業務之影響及因應措施：本公司最近年度及截至年報刊印日止並未受到國內外重要政策及法律變動，而影響本公司財務業務之情事。
- (五) 科技改變及產業變化對公司財務業務之影響及因應措施：本公司係為資訊產品之專業代理商，隨著科技改變及產業變化，資訊產品將走向更人性化及精緻化，本公司產品之代理將趨於多元化及專業化。
- (六) 企業形象改變對企業危機管理之影響及因應措施：最近年度及截至年報刊印日止本公司並未發生企業形象改變之情事。本公司致力於維護企業形象，設有公關部門，與外界維繫良好的互動，並設有客服中心，解決產品交易糾紛及提供售後服務。若有影響企業形象或違反法令之情形，將成立危機管理專案小組，負責擬定策略化解危機。
- (七) 進行併購之預期效益、可能風險及因應措施：無。
- (八) 擴充廠房之預期效益、可能風險及因應措施：本公司非屬製造業，無擴充廠房之需求。
- (九) 進貨或銷貨集中所面臨之風險及因應措施：
1. 本公司進貨廠商除了微星科技及台灣惠普之進貨比例為 30.08%及 13.93%外，其餘之進貨廠商進貨比例皆低於 10%，進貨未有過度集中於某幾家廠商之情形。
 2. 本公司客戶除了網路家庭之銷貨比例為 13.08%外，其餘之客戶銷貨比例皆低於 10%，銷貨未有過度集中於某幾家客戶之情形。

(十)董事、監察人或持股超過百分之十之大股東，股權之大量移轉或更換對公司之影響、風險及因應措施：無。

(十一)經營權之改變對公司之影響、風險及因應措施：不適用。

(十二)訴訟或非訟事件：

1. 本公司最近年度及截至年報刊印日止，已判決確定或目前尚在繫屬中之重大訴訟、非訟或行政爭訟事件，其結果可能對股東權益或證券價格有重大影響者：無。

2. 本公司董事、監察人、總經理、實質負責人、持股比例達百分之十以上之大股東及從屬公司最近年度及截至年報刊印日止已判決確定或目前尚在繫屬中之重大訴訟、非訟或行政爭訟事件，其結果可能對股東權益或證券價格有重大影響者：無。

(十三)其他重要風險：無。

七、其他重要事項：無。

捌、特別記載事項

一、關係企業相關資料：

(一) 關係企業合併營業報告書

1. 關係企業組織圖

(1) 控制公司與從屬公司：鼎漢國際股份有限公司。

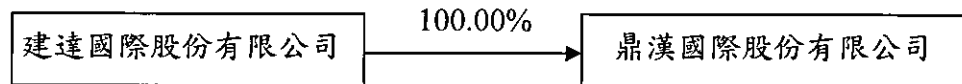

(2) 相互投資公司：無。

2. 各關係企業基本資料

單位：新台幣仟元

企業名稱	設立日期	地址	實收資本額	主要營業或生產項目
控制公司： 建達國際(股)公司	84.11.02	新北市新店區中正路531號5樓	908,896	電子元件、組件、積體電路、電腦設備及週邊產品之經銷代理。
從屬公司： 鼎漢國際(股)公司	91.11.05	新北市新店區中正路531號5樓	20,000	事務性機器設備、零售批發。

3. 推定為有控制與從屬關係者其相同股東資料：無。

4. 關係企業所營業務及其相互之關聯：

(1) 整體關係企業經營業務所涵蓋之行業：

- ① 資訊通路業：電子元件、組件、積體電路、電腦設備及週邊產品之經銷代理。
- ② 國際貿易業：事務性機器設備之零售及批發。
- ③ 資訊設備維修業：電子、電腦網路通訊等設備產品之維修安裝及經銷買賣。

(2) 整體關係企業分工情況：

以建達國際股份有限公司之電子元件、組件、積體電路、電腦設備及週邊產品之經銷代理為起點，展開各項水平分工及垂直分工，鼎漢國際股份有限公司主要業務為事務性機器設備之零售及批發。

5. 各關係企業董事、監察人及總經理資料

單位：新台幣仟元；股

企 業 名 稱	職 稱	姓 名 或 代 表 人	持 有 股 份	
			數	比 例 %
控制公司： 建達國際股份有限公司	董事長	陳文琦	4,834,147	5.32
			22,989,868	25.29
	董事	張育達	22,989,868	25.29
			3,584,748	3.94
	獨立董事	王雪紅	-	-
			-	-
	監察人	陳稻旋	24,412	0.03
			-	-
	監察人	吳根寶	918,763	1.01
			-	-
從屬公司： 鼎漢國際股份有限公司	董事長	建達國際股份有限公司代表人：陳文康	2,000,000	100.00
			2,000,000	100.00
	董事	建達國際股份有限公司代表人：郭正圖	2,000,000	100.00
			2,000,000	100.00
監察人	建達國際股份有限公司代表人：陳鴻文	2,000,000	100.00	
		2,000,000	100.00	

6. 各關係企業營運概況

單位：新台幣仟元

企業名稱	資本額	資產總值	負債總額	淨值	營業收入	營業利益 (損失)	本期(損)益 (稅後)	每股盈餘 (虧損)(元) (稅後)
控制公司： 建達國際股份有限公司	908,896	2,514,029	1,540,075	973,954	7,458,570	(28,981)	(29,386)	(0.32)
從屬公司： 鼎漢國際股份有限公司	20,000	33,626	34,173	(547)	32,197	(4)	(468)	(0.23)

(二) 關係企業合併財務報表

依(88)台財證(六)第04448號函說明四及附件五所述，不另行編製關係企業合併財務報表及出具該函附件一之聲明書。而出具該函附件五之聲明書，置於母子公司合併財務報表首頁，請參閱附件之合併財務報表。

(三) 關係報告書

未有需編製關係報告書之情形。

二、最近年度及截至年報刊印日止，私募有價證券辦理情形：無。

三、最近年度及截至年報刊印日止子公司持有或處分本公司股票情形：無。

四、其他必要補充說明事項：

依據財團法人中華民國證券櫃檯買賣中心102年3月21日證櫃監字第1020200236號函規定，應揭露尚未完成之上櫃承諾事項：無。

玖、最近年度及截至年報刊印日止，如發生本法第三十六條第三項第二款所定對股東權益或證券價格有重大影響之事項：無。

建達國際股份有限公司



董事長：陳文琦

